SAYISI HER YERDE
3
KURUŞ
12 Haziran 1938
PAZAR

SON TELGRAF

Sayı: 453
Yazı İşleri Tel. 20827
Adres: İstanbul Nuruosmaniye No. 54
En son Telgrafları Ve Haberleri Veren Akşam Gazetesi
İdare - İlân: Tel. 20827
Telgraf: İst. son Telgraf

Bayan Safiye
Taksim PANORAMA
Bahçesinde bestekâr tamburi Salâhaddin ve arkadaşlarının iştirakile her akşam seanslarına başlamıştır

ASKERLERİMİZ HATAYA GİDİYORLAR.

Pek yakında kahraman ordumuz Hataydaki vazifesi başına davet edilecektir, askerî hey'et bu akşam Hatayda

Yakında Türk ordusu da Hatayda inzıbatî vazifesini alacak ve Fransız askerleri ile birlikte bulunacaktır. Yukarıdaki resmimiz kahraman Türk erlerinden bir müfrezenin geçişini gösteriyor.

Askerî hey'etimiz bu akşam Antakya'da

Aldığımız hu - [illegible] malûmata [illegible] Paristeki son müzakerelerden [illegible] Türkiye - Fransa hükûmet- leri namına varı- [illegible] itilâflara ve [illegible] ifaya davet [illegible]nun bu vazi- [illegible]yakında Türk or- [illegible] vazifedardır. Pek [illegible] Türk ordusu da [illegible]nek hususunda [illegible]ını temin et - [illegible]niyet ve inzi- [illegible] kadar Hatayın [illegible]sis edinciye [illegible]ğın tamamile [illegible]ğletinde yeni Hatay müstakil [illegible]malder. [illegible]lmesi ağlebi ih- [illegible]ün yarın neşre - [illegible]ktir. Bu tebli- [illegible]ğ neşredile- [illegible]nnî müşterek [illegible] kararlara dair bir

Dün Ulu Şefin nezdinde toplanan Başvekil Celâl Bayar, Dış Bakanı Doktor Aras, İç Bakanı ve Parti Genel Sekreteri Şükrü Kaya bir arada

edileceğini öğrenmiş bulunuyo - ruz. Belki tebliğin neşri ile bir - likte Türk ordusundan ayrılacak bir kıt'a Hataya geçecek oradaki muvakkat Fransız kıtaatile teşriki mesaide bulunacak ve İnzibatı temin edecektir.

Fransa ile aktedeceğimiz yeni paktların da müzakeresi inkişaf ile devam etmektedir.

Diğer taraftan büyük erkânıharbiye ikinci reisi Orgeneral Asımın riyasetinde bulunan bir askerî heyetimiz Hataya hareket etmiş bulunmaktadır. Bu heyet bu akşam Antakyaya muvasalat edecek, askerî ve hususî mera - simle karşılanacaktır.

Askerî heyette kurmayalbay Fevzi, Yüzbaşı Nureddin bulun - maktadır ve hariciyeden de bi - rinci daire şefi Cevad Açıkalın heyete refakat etmektedir. Bu heyetin vazifesi Ankarayı ziyaret etmiş bulunan Fransa şark orduları kumandanı General Hotzinger'in ziyaretini iade ve ayni zamanda kat'i kurmay anlaşmasını imzalamaktır.

(Devamı 6 ıncı sahifede)

AF

Affın umumîleştirilmesi, ancak bazı istisnalar yapılması muhtemel

Komünistler, asîler aftan istifade etmiyenler arasında

Affın umuma teşmili hakkındaki temayül kuvvetlenmiş bulunmaktadır. Yüzelliliklere aid af lâyihasının tekrar adliye encümenine verilmesi ve bu bakımdan tedkikler yapılması muhtemeldir. Ancak, affın umuma teşmilinde bazı istisnalar yapılacaktır. Bu meyanda komünist mahkûmları ve suçluları ile Tunceli asileri de vardır.

Hükûmetin bu yoldaki kat'î kararı pek yakında tavazzuh edecektir.

Berberler İşi İlerletiyorlar

İdare hey'eti yeni Kararlar verdi

Büyük bir kooperatif tesis ediliyor, yeni imtihan açılıyor.

Berberler Cemiyeti yeni idare heyeti reisi Bay Mustafa Turan ve ikinci reis Bay Adil Bomin

Berberler cemiyeti idare heyetinin çekilmesinden sonra geçen hafta cemiyet faaliyetini eline alan yeni idare heyeti; kısa bir zaman içinde İstanbul berberlerine nafi olacak yeni kararlar vermiştir.

Aldığımız malûmata göre ilk defa olarak cüzdan bedellerinin % 30 dan fazla bir nisbette ucuzlatılması ve yeni berberler için hemen bir imtihan açılması gibi berberleri sevindiren iki karar veren cemiyet idare heyeti evvelki gün de toplanarak mühim ve faydalı bir karar daha ittihaz etmiştir.

Cemiyet idare heyeti reisi Bay

(Devamı 6 ıncı sahifede)

Japonlar son ve kat'î taarruza hazırlanıyorlar

Bütün tazyika rağmen Çin en son damla kanını akıtıncaya kadar harb edecektir

Çin hükûmeti yeni tayyareler aldı

Londra 12 (Son Telgraf)— Çin-Japon mücadelesi burada derin bir alâka ile takib edilmekte, bilhassa Kanton şehrinin son bom - bardımanı konuşulmaktadır. Son haberlere göre Hankov üzerine yürüyecek Japon kuvvetleri ha - zırlıklarını ikmal etmiş bir vaziyettedirler. Ayni zamanda Yang Tsi nehri üzerinden geçirilecek gemiler taarruz emri beklemektedirler. Fakat şehirle Japon kuvvetleri arasında Çinlilerin birçok müdafaa kat'aları vardır.

Japonya; Çinin tamamile müşkülât içinde harbe mecbur olması için muhtelif şehirleri mütemadiyen bombardıman etmektedirler.

Sarı nehir üzerinde açılan rahneler yüzünden korkunç bir tuğyan başlaması ihtimali vardır.

Japonya neşrettiği bir tebliğde ecnebi gemilerin 300 mil dahilinde seyrüseferden çekinmelerini ih tar etmektedir.

50 Çin tayyaresi

Japonyaya karşı hava müdafaası yapılmak için Çin hükûmeti tay yare almaktadır. Bu meyanda Çin hava kuvvetlerinin Amerikadan 50 avcı tayyaresi aldıkları bildirilmektedir.

Japonyaya tayyare satılmıyacak

Vaşington 12 (A.A.)— Hul, ga-

(Devamı 6 ıncı sahifemizde)

Japon ordusuna mensub müfrezeler işgal ettikleri Çin şehirlerinden geçiyorlar

Çalışan kadınlar Ve.. çocukları

Üsküdarda çalışan kadınların çocukları için dispanser açılıyor

50 yataklı bu dispanserde mekteb çocuklarına, gebe kadınlara da bakılacak

Bir çocuk bakımevinde küçüklere yemek yediriliyor

İşe giden kadınlarımızın çocuklarına bakmak üzere şehrimizin muhtelif yerlerinde «çocuk bakım evleri» açılacağını yazmıştık.

Aldığımız malûmata göre bu evlerden birincisinin önümüzdeki günlerde Üsküdarda açılması kararlaştırılmıştır.

Bu iş için Üsküdar caddesindeki metruk bir medrese asrî bir muayenehane ve hastane haline ifrağ olunmuştur.

«Süt ve mekteb çocukları icti - maî hıfzıssıhha bakımevi» ismini taşıyan bu müessesenin sertabibliğine Sezai Bedreddin Tümay tayin olunmuştur.

İşçi aileler işe gideceği zaman sabahleyin iki yaşından altı yaşına kadar çocuğunu bu müesseseye götürüp bırakacak, akşam üzeri yavrusunu alıp evine götürecektir.

Müessesede şimdilik 50 çocuk için bütün tertibat alınmıştır. Bu maksatla 50 çocuk için güzel bir sınıf yapılmıştır. Çocuklar burada oyuncaklarla oynıyacaklardır.

Çocukların öğle zamanı uyumalarını temin için de 50 çocuk karyolası hazırlanmıştır.

Çocuklar için bir yemekhane de yapılmış, her çocuk için çatal, kaşık, bıçak, bardak, birer diş fırçaları alınmıştır. Bunlar kâmilen numaralanmıştır.

(Devamı 6 ıncı sayfada)

Katil Cezasını Buldu

Fakat: Sarışın kadın Kim ?.

Hacıosman bayırında bulunan cesede aid tahkikata başlıyan polis ve müddeiumumiliğin mühim izler üzerinde yürüdüğünü ve katilin tutulmak üzere olduğunu dünkü sayımızda haber vermiştik. Ancak katilin ele geçmeden evvel kim olduğunu yazmamız arzu edilmediği için tahkikatı iş - kâl etmemek üzere mütemmim hâdiselerin mahiyetini mektum geçmiştik. Fakat artık hâdise tamamile tenevvür etmiş olduğundan dün ve bu sabah elde ettiği-

(Devamı 6 ıncı sahifemizde)

İspanyada vaziyet vehametini muhafaza ediyor

İngilizler mukabele bilmisil kararı verecekler mi?

İspanyol sularında İngiliz gemileri için vaziyet henüz hep budur..

(Yazısı altıncı sahifemizde)

Fransız Alman Hududunda

Mareşal Göring Renehri üzerindeki müdafa hatlarını teftiş etti

Paris 12 (A.A.)— Tan gazetesinin Strasburgdan aldığı bir telgrafa göre, Göring, dün sabah ani

(Devamı 6 ıncı sahifemizde)

BUGÜN ÇEKİLEN PİYANGODA KAZANAN TALİHLİLERİN LİSTESİ 6 INCI SAYFAMIZDADIR

GÜNÜN İÇİNDEN

Hatay davasında Türk diplomasisinin zaferi

Hatay davasının bugün vasıl olduğu netice Türk diplomasisinin tam bir zaferidir. Yurdda sulh cihanda sulh.. prensibinin en hakim örneğini bir kere daha bu netice ile dünya efkârı umumiyesine vermiş bulunuyoruz.

Yazan: ETEM İZZET BENİCE

Hatay davamız, Türk diplomasisinin bir zaferi halinde beklediğimiz neticeye doğru gidiyor. Antakyada ve Sancağın her tarafında vaziyet durulmuş, normal şartlar teessüs etmeğe başlamıştır. İdarede ve idare elemanları arasında yapılan değişiklik, umumî havadaki Türk dostluğu ve onun tezahürleri, tescilin yenilenmesi, Paris gazetelerinin neşriyatı beklediğimiz neticenin istediğimiz gibi alınabileceği yolundaki en kıymetli delillerdir.

Çok hâd ve buhranlı safhalardan sonra Hatay davasının kendisine mev'ud olan bu şekil dahilinde bir netice almış olmasını hiç şüphe yok ki, Ulu Önderin hız ve ışığını alan Celâl Bayara ve Türk diplomasisinin yüksek tekâmülüne borçluyuz. Yüksek bir organizatör ve iktısadcı olduğu kadar, yine derin ve yüksek kabiliyetli bir diplomat ve Hükûmet Reisi de olduğunu bir yıla yaklaşan idaresi ve eserleri ile filen isbat eden Celâl Bayar için, davanın bu neticeyi alması nasıl haklı bir takdir ve şükran vesilesi yaratıyorsa Atatürkün direktiflerile nurlanan gidiş ve tutum yolunda Fransız hükûmet merkezinde de bir zihniyet tebeddülü yapmış olması ayrı bir takdir fırsatı yaratmıştır. Hatay davasının iktisab ettiği neticeye kadar işaret ettiğimiz bu değişikliğe de seviniyoruz. Hatay davasının son safhası ve takib edilen hattı hareket Fransızları Türkiyeyi evvelkinden çok daha farklı bir şekilde, realiteye tamamile uygun bir halde tanıtmıya sevketmiştir. Bu tanıyıştır ki, bilhassa Fransız kabinesini ve Fransız efkârı umumiyesini Türkiyenin yakın şarktaki ve sulh muvazenesindeki büyük chemmiyeti üzerine sevketmiş ve.. Büyük Harbdenberi yalnız zahiri kurtaran dostluk mesnedlerini fiil halinde tezahür ettirmek hakikatine ulaştırmıştır.

Paris gazeteleri son üç günlük neşriyatları ile bu hakikat üzerinde bilhassa ısrarla durmakta ve yazılarının umumî hava ve edasında Türkiyeye ve Türk dostluğuna verilmesinde geç kalınmış büyük değeri tebarüz ettirmektedirler. Fransa bunu anladığı kadar Türk diplomasisine hâkim olan açıklığı, dürüstlüğü ve dünya milletleri diplomasisine örneklik edecek yüksek taktiği de kavramıştır. Hatay davasında da her davamızda olduğu gibi hiçbir dolambaçlı yoldan gitmedik. Taleblerimizde musır, açık, dürüst ve sözlerimizde merd, vefalı davrandık. Ne isteklerimizde ifrata düştük, ne aldıklarımız üzerinde tefrita. Reviziyonist olmadığımız gibi opartinist de değildik. İmza konmuş, üzerinde anlaşılmış esasların netice halinde tahakkukunu istiyorduk ve.. hiçbir ihmale, idarei maslahatçılığa tahammülmüz olmadığını, hak tanıdığımız herşey üzerinde daima en büyük ısrarı ve titizliği göstermeğe hazır bulunduğumuzu ortaya koyuyorduk.

Politikamıza hâkim olan esas ve disiplinde blöf'ün, pazarlığın, Büyük Harb öncesindeki diplomatlık mehareti sayılan kurnazlıkların yeri yoktu. Sözümüz hareketimiz, hareketimiz sözümüzdü. En son dakikaya kadar diplomasisimizin karakterini ve hareketlerimizin realite ile olan uygunluğunu binbir mürakabeden geçiren Fransız siyasî mahfelleri ve matbuatı nihayet Atatürk diplomasisinin işaret ettiğimiz evsafını görmüş, ona lâyık olduğu aktiv değeri vermiştir. Hatay davasının hal safhasına girmiş olmasından sonra Pariste Türk - Fransız dostluğunun sağlanması ve yeni paktlar imzalanmasının hızlandırılması yolundaki faaliyetin mesnedini de işte bu görüşte ve bu esasta aramak lâzımdır. Hiç şüphe yok ki, yeni paktlar iki millet arasındaki siyasî münasebeti dünya sulhunun lehine olarak daha ziyade takviye ve Türkiyenin dış politikası ile şimdiye kadar Avrupa sulhuna ve kollektif emniyet esasına ettiği büyük hizmetin ve hâkim ruhun daha çok kuvvet bulmasına yardım edecektir.

Etem İzzet BENİCE

Yılancık hastalığına tutulan bir Köylü kadın

Doktorun kabinesinde birdenbire öldü !.

Evvelki gün, İzmirde garib bir vak'a olmuştur:

Beyler sokağında bir doktorun muayenehanesine muayene ettirilmek için Değirmendere nahiyesinden getirilen Halil kızı ve Ahmed karısı 35 yaşlarında Hatice, muayenehanede bir saat kadar kalmış, yere düşerek ölmüştür. Hâdise Müddeiumumîliğe haber verilmiş, kadının cesedi, Memleket hastahanesine kaldırılmış, otopsi yapılmıştır. Bu Haticenin uzun zaman evvel tutulduğu yılancık hastalığından müteavellid kan zehirlenmesinden öldüğü anlaşılmıştır.

Gümrük Muayene Memurları

Kefalet usulünden istisna edildiler

Şimdiye kadar gümrük muayene memurluğuna tayin edilecek olanlardan kefalet alınıyordu. Bu usulün tadili kararlaştırılmıştır.

Yeni karara göre, badema yolcu ve seyyahlar tarafından beraberlerinde getirilenlerle sergilerde ve paazrlarda teşhir için getirilip satılan gümrük resmine tâbi eşyanın tahakkuk ettirillecek resimlerini tahsil ile mükellef bulunan gümrük muayene memurları kefalet usulüne tâbi tutulmıyacaklardır.

Tahliye edilen Mahkûmlara Yardım

Fakir mahkûmlar gibi bunlarda yeni sandıktan istifade edebilecekler

Fakir mahkûmların ailelerine yardım için bir sandık kurulacağını yazmıştık.

Aldığımız mütemmim malûmata göre, yeni Ceza Evleri teşkilâtı projesine dahil bulunan bu husustaki kanun Büyük Millet Meclisine verilmiştir.

Bu sandıktan maksad, tahliye edilen mahkûmlara bir iş bulununcaya kadar yardı metmek, fakir olanların ailelerine muavenette bulunmaktır.

Yeni sandık, Ceza ve Tevkif Evleri Umum Müdürülüğüne bağlı hükmi şahsiyeti haiz bulunacaktır.

Sandığın geliri, Ceva Evlerinin kazançlarından Adliye Vekâletince her sene ayrılacak bir kısım ile bu kazançlardan mahbuslar hissesine ayrılan paralardan ayrılıck mikdrlardan teşekkül edecektir.

Sandığın şekli ve idare sureti bir talimatname ile tesbit olunacaktır.

Nevyork Sergisinde

24 Temmuz Türk günüdür

Önümüzdeki yıl nisanın 30 unda Nevyorkta açılacak olan sergiye iştirakimiz için yapılan hazırlıklar çok ilerlemiştir.

Nevyork sergisi 6 buçuk ay açık kalacaktır. Bu münasebetle her memleketin bir günü kutlulanacaktır.

«24 temmuz 1939» da «Türk günü» olarak tes'id olunacaktır.

O gün bütün Nevyork şehrinde memleketimiz hakkında konferanslar verilecek, müsabakalar tertib olunacak, millî şarkılarımız çalınacak, bütün Nevyork sinemalarında kendi filimlerimiz gösterilecektir.

Resimli Askerlik Konferansları

İlk mekteb talebelerine verilecek

İlk mekteb talebelerinin askerlik bilgilerini arttırmak maksadile bu ders yılından itibaren her hafta muayyen günlerde konferanslar tertib olunacaktır. Resimli olacak konferanslarda Türk askerliğinin üstünlüğü anlatılacaktır.

İktisad Vekâleti büyük şehirlerimizde aileler arasında bir anket açtı

Evlere (aile bütcesi karneleri) dağıtılıyor

Halkımızın geçinme için yaptığı masraflara bakılarak pahalılığı önliyecek tedbirler alınacak

İktısad Vekâleti mühim şehirlerimizde her ailenin geçinme için ihtiyar etmeğe mecbur bulunduğu masrafları, tamamile ve hakkile tesbit etmek maksadile yeni bir teşebbüse geçmiştir.

Hayat bahalılığı ile mücadele için alınacak tedbirlere esas teşkil edecek olan bu yeni hareketin esasını bu «anket usulü» teşkil etmektedir.

Bu iş için, vazifelendirilen İktısad Vekâleti kontrolörü, vasatî geçimde istenilen vasıfları ve şartları haiz aileler intihab ederek onlara «aile büdcesi karneleri» tevzi eylemektedirler.

Ailelerin dolduracaklar bu karnelerle, halkımızın geçinme vaziyetini tahlil ve hayat bahalılığını tenvire yarayacak mal fiatları, ev kiraları, tenvir ve teshin masrafları ve her türlü hizmet ücretleri, hulâsa bir aile büdcesini alâkadar eden ve geçinme için halkımızın sarfetmeğe mecbur olduğu bütün paralar, en küçük teferruatına kadar hesab olunacaktır.

Bu karneler toplanacak ve İktısad Vekâletinde tasnif olunarak en ucuz şehrimiz anlaşılacağı gibi o şehirlerimizde, hayat bahalılığını ortadan kaldırmak üzere alınması icab eden yeni tedbirler, birer birer tesbit olunacaktır.

Eminönünde 2inci hanında Yıkılmasına Başlanıyor

Yıkım işi; yarın bir müteahhide verilecek

Eminönünde «Valde hanı» nın yıkılmasında nsonra, şimdi sıra «Kızılay maden suyu satış yeri» nin üstündeki «Bektaş» hanına gelmiştir. Bu han, kırmen boşaltılmıştır.

Yıkılma tşi, yarın Belediyece bir müteahhide ihale olunacaktır. Önümüzdeki hafta içinde de burasının yıkılmasına başlanılacaktır.

İlk mekteb çocuklarına yardım birliği Eminönü kolunun kongresi

Bu, yıl ilk mekteblerdeki bütün fakir çocuklara yemek verilecek

Ayrıca kimsesiz yavrulara elbise, ayakkabı, palto, kitab ve defterde dağıtılacak

C. H. Partisi İstanbul ilkokullarına müdavim yoksul çocukları koruma birliği Eminönü kaza kolu, senelik kongresini dün saat 14,30 da Eminönü Halkevi salonunda yapılmıştır. Toplantıya Maarif Müdürü Tevfik Kut ve himaye heyetlerinden ikişer murahhas iştirak etmişlerdir

Kongreyi, yoksul çocukları koruma birliği Eminönü kaza ve Halkevi Başkanı Agâh Sırrı Levend açmış ve kısa bir söylevden sonra kongre riyasetine Vilâyet Meclisi idare heyetinden Sabri ve sekreterliklere de 44 üncü ilkokul başöğretmeni İhsan ve öğretmenlerden Nazif intihab edilmişlerdir. Bundan sonra Asbaşkan, çalışma raporunu Eminönü kaza Maarif Memuru ve kurumun Asbaşkanı Adil okumuştur.

Bu rapordan anlaşıldığına göre bir senelik çalışma neticesinde Eminönü kazası dahilinde 3739 liralık yardım parası toplanmış, 840 çocuğa her gün sıcak yemek verilmek suretile iaşe edilmiş ve giydirilmiştir. Hâlen kaza dahilinde bakılmıyan (330) çocuk olduğu ve bunların da gelecek sene zarfında teşkilâtın himayesine alacağı raporda zikrolunmuştur. Mıntaka dahilindeki tekmil ilkmekteblerde bu suretle himayesiz hiç bir çocuk bırakılmıyacak.

Parti, yoksul çocuklar evine kaza dahilindeki ilkokul yoksul çocuklarına tevzi edilmek üzere 22 çuval pirinç, 136 kilo tuz, 15 palto, 40 mintan, 40 erkek elbisesi, 50 kız elbisesi göndermiştir.

Raporda, kurumlara ve birliğe yardımda bulunanlara teşekkür edilmekte idi. Okunan rapor ekseriyetle kabul edilmiş ve eski idare heyetine kongrece teşekkür edilmiştir.

Yapılan intihab neticesinde Agâh Sırrı Levend Başkanlığa, Adil Asbaşkanlığa ve Kızılay Eminönü kaza kolundan Necib Hancı, Çocuk Esirgemeden Şevki Sözbir, sosyal yardım kolu şubesinden doktor Fevzi Öğet, okul himaye heyetlerinden Mustafa Nevzad, Galib ile Bayan Müzeyyen, Bayan Adalet, Hayri ve Mehmed Ali de yeni idare heyetine intihab olunmuşlardır.

Arıların Cinayeti

Bal almak istiyen bir adamı öldürdüler

Birkaç gün evvel Balıkesir köylerinden birinde büyük bir yılan bir delikanlıyı zehirliyerek öldürmüştü. Ilıcada da buna benzer bir hâdise olmuş, bir adam, arılar tarafından zehirlenerek öldürülmüştür. Hâdise şöyle olmuştur:

Ilıcada Mustafa Arıcı adında bir adamın arı kovanları vardır. Her zaman arı ve bal işlerile uğraşır. Hâdise günü kovanların sahibi, yine bal almak istemiş, petekleri toplarken bütün arılar birdenbire üzerine hücum etmişlerdir. Zavallı adam, bu ânî saldırış karşısında ne yapacağını şaşırmış, elile yüzüne gözüne dolan arıları kovalayıp silkmek istemişse de, kısa bir zamanda bütün arılar vücudünün çıplak kalan her tarafını kaplamıştır. Arıların bu ânî hücumu karşısında Mustafa kaçmak istemişse de biraz sonra olduğu yere baygın bir halde düşmüştür. Arıların zehiri ile hem adamın kanı zehirlendiği, hem de vücudünün her tarafı şiştiği için nefes alamıyacak bir hale gelmiş ve ölmşütür.

Dış Politika

Büyük gemi, Ağır top

Yazan: A. Ş. ESMER

Büyük Harb başladığı sırada deniz devletleri arasında iki cepheli bir rekabet devam ediyordu: Her devlet, mümkün olduğu kadar büyük hacimde harb gemisi ve bu gemilerden de mümkün olduğu kadar çok miktarda inşa ettirmekte idi. Devletler, otuz bin, otuz beş bin, kırk bin, kırk iki bin ton gemiler yaptırıyorlar ve elli, hattâ altmış bin ton gemilerden de bahsediyorlardı. Büyük Harbden sonra da birkaç sene bu rekabet, üç büyük deniz devleti olan İngiltere, Amerika ve Japonya arasında devam etti. Fakat deniz devletleri 1921 senesinde Vaşingtonda toplanarak rekabete her iki cepheden de nihayet verdiler

1— 35 bin tondan daha büyük gemi inşa ettirmemeği taahhüd ettiler.

2— Bu gemilerden İngiltere ve Amerika beş yüz bin, Japonya üç yüz bin, İtalya ile Fransa da yüz yetmiş beşer bin ton inşa ettirmeği kabul ettiler.

Gemilerin hacmini ve her devletin sahib olacağı mecmu tonaj miktarını tesbit eden bu anlaşma, yakın zamanlara kadar büyük deniz devletleri arasındaki kuvvet muvazenesinin temelini teşkil etmiştir. Müvazene, Japonyanın kendi nisbetine razı olmamasile bozulmuştur. Vaşington deniz anlaşması, 1936 senesinin sonuna kadar mer'i olacaktı. Bu müddet nihayetlenmezden evvel, Japonya, Amerika ve İngiltere ile müsavat istedi. Ya İngiltere ve Amerikanın kendi seviyesine inmelerini, yahud da kendisinin, onların seviyelerine çıkmasını taleb etti. İngiltere ve Amerika buna razı olmadıklarından Japonya, 1936 senesinden sonra serbest kalacağını bildirdi. Filhakika 1936 senesinden sonra Japonya serbest kalmıştır. Fakat bu serbestisini nasıl yolda kullandığı sarih olarak bilinmiyor ve hiçbir kayıdla anlaşılmayed olmadığı için Japonya bu faaliyetini gizli tutmaktadır.

Japonya serbest kalırken, İngiltere, Amerika ve Fransa, Londrada da imzaladıkları bir itilâfname ile Vaşington muahedesinin geni hacimlerine aid hükümlerile bağlı kalmayı ve deniz inşaatından birbirini haberdar etmeği taahhüd ettiler. Bu taahhüd tabiî, kendisini hiçbir taahhüd ile bağlı tutmak istemiyen Japonyanın da büyük gemi inşa etmemesine bağlı idi. Japonya 1937 senesinin başındanberi 35 bin tondan daha büyük gemi inşa etti mi etmedi mi? Bu suale kat'î bir cevab vermek mümkün değildir. Çünkü Japon hükûmeti bunu gizli tutuyor. Fakat Amerika ve İngiltere şüphelenerek birkaç ay evvel Japonyadan bunu sordular. Japonya da pek tabii olarak, kendisini, bu malûmatı vermeğe icbar eden bir taahhüd mevcud olmadığını bildirerek red cevabı vermiştir.

Bu red cevabı üzerine İngiltere, Amerika ve Fransa delegeleri Londrada içtima ederek vaziyeti tedkik ettiler. Aradan aylar geçtiği halde üç devlet, Japonyanın deniz inşaatı hakkında malûmat vermekten kaçınması karşısında nasıl bir hareket hattı takib edeceklerini kestiremiyorlardı. Amerika ve bilhassa İngilterenin otuz beş bin tondan daha büyük bir gemi inşa ettirmeği pek arzu etmedikleri sarihtir. Fakat Japonya daha büyük gemi yapırıyorsa? O zaman gemi hacminde ve top çapında geri kalan Amerika ve İngilterenin halleri ne olacak? Diğer taraftan Japonya da bu hacim noktasında İngiltere ve Amerika ile rekabete giriştiğini inkâr ediyor, fakat prensipine mu halif olduğu için deniz inşaatının mahiyeti hakkında malûmat vermiyeceğini bildiriyordu. İşin garibi, Japonya, otuz beş bin tondan daha büyük gemi inşa ettiğini kalkıştıkları takdirde açılacak çığırdan dolayı İngiltere ve Amerikanın mes'ul olacaklarını iddia ediyordu.

(Devamı 3 üncü sahifede)

ONU BEN BOĞDUM

AŞK, HEYECAN ve İHTİRAS ROMANI

Tefrika N. 12

Yazan: İskender F. SERTELLİ

Onun böyle çirkin bir vak'ada alâkası olduğunu hiçbir zaman düşünmek istemem... Böyle bir ihtimali havsalama sığdıramam. Ölen İffet Hanım ne kadar namuslu ise, Ömer de o nisbette afif ve temiz yüreklı bir insandır. Hem de tam manasile bir insan...

●

Naci Demirel polis müdiriyetindeki odasında yalnız... Kapı kapalı. Akşam tatilinden bir saat sonra... Kendi kendine konuşuyor:

— Doktorun sözleri beni az kaldı çıldırtacaktı. Bu ne itimad yahu! Ömer Bey temiz yürekli bir insan... Hem de tam manasile bir insanmış. Hayır, Doktor da aldanıyor. Bu cinayette Ömer Beyin de pekâlâ parmağı var. Hattâ benim görüşüme göre, İffet Hanımı boğan tâ kendisidir... Ömerdir. Böyle olmasa meydana çıkar, kaybolmazdı. Gûya Mansur timarhaneden onun için kaçmış... Onu eline geçirince öldürecekmiş. Bütün bunlar karısı Ferda Hanımı kandırmak için kurulmuş birer dolabdır. Ben bu fikirdeyim... Doktor istediği kadar çocukluk arkadaşı olan Ömeri himaye edebilir.

● ●

Vakit geç... Ortalık kararıyor.

Naci Demirelin telefonu çaldı:

— Allo... Allo. Kimi arıyorsunuz?... Evet, benim.

Naci Demirel, unutmamak için, telefon konuşmalarını önündeki not defterine kaydetmek itiyadını kaybetmemişti.

Şu satırları yazmağa başladı.

— Şimdi postadan imzasız bir mektub aldım. Mektubda kısaca deniliyor ki: «Zabıta. Mansur Bey vak'ası üzerinde çok yanlış yollardan yürüyor. Benim bu işle hiç bir alâkam yok. Sadece bir ufak sahnenin şahidi sıfatile size haber vereyim: İffet Hanımı ne Mansur boğmuştur. Ne de Ömer Bey. İffet Hanım kocasından gizli olarak bir ressamla sevişiyordu. Onu boğan âşıkıdır. Yani ressam Gültekin Bey. Bu, hepnizin tanıdığı maruf bir san'atkâr olduğu için, şahsiyeti hakkında fazla malûmat vermeğe lüzum görmüyorum!»

Naci Demirel bu haberi alır almaz doğruca adliyeye gitti.. Müddeiumumi muavini Rıdvan Beyi gördü:

— Ben bu mektubdaki malûmata hiç inanmadım dedi, aman müsaade ediniz de şu mektubu bir kere de ben göreyim!

Rıdvan Bey dosyasından bir mektub çıkardı:

— Ben de inanmadım amma.. Dünya bu! Olmaz şey de. değil.

Naci Demirel satırlar ve kelimeler üzerinde dakikalarca durdu.

Ve birden bağırdı:

— Bizi şaşırtmak istiyorlar, beyefendi! Bu işle elâltından uğraşanlar var...

Sonra elini şakağına koyarak düşündü:

— Bu mektub sahibi, bizim Ömer Beyden de şüphelendiğimizi nereden biliyor? Şu halde bunu Ömere söyliyenler var.

Ve o dakikada doktor Şinasiyi hatırladı.

Acaba gizli gizli doktorla Ömer Bey buluşup görüşüyorlar mı?

●

Naci Demirel o akşam Ağacamiinden geçerken, mahud bakkal çırağına rastladı. Yorginin kolunda kâğıda sarılmış büyük bir tablo vardı.

Naci Bey çırağın kulağına sokuldu:

— Yorgi, nereye gidiyorsun?

Çırak birdenbire şaşırdı:

— Şey, beyefendi.. Bizim hanımın resmini götürüyorum.

— Fotografçıdan mı geliyorsun?

— Hayır Ressam Gültekin Beyin atelyesinden. O, yağlı boya resimler yapar.. Fakat, bu resim bizim Ferda Hanıma hiç benzemiyor.

Naci Bey vücudünde hafif bir ürperme duydu. Tekrar sordu:

— Ressam Gültekin Bey nerede oturur?

— Maçkada.. Dizdar apartımanında.

— Nasıl adamdır bu?

— Vallahi beyim, çok şık. çok kibar.. Çenesi çok kuvvetli bir bey.

— Ferda Hanımla arası iyi midir?

— Arası iyi olmasa, şu koskoca tabloyu bir hafta içinde yapabilir miydi?

— Demek ki Ömer Bey İzmire gittikten sonra yapıldı bu tablo.. Öyle mi?.

— Nasıl bildiniz beğim!

— Gültekin Bey sizin apartımana gelir mi?

— Hayır. Bizim hanımefendi gider oraya.. Fakat, İffet Hanım sağ iken çok gider gelirdi onlara.

— Mansur Beyler arası nasıldı?

(Devamı var)

Mühim bir proje

Fabrika ve sanayi müesseseler çırak, kalfa ve ustalar için kurslar açacaklar

Kurslara devam etmiyenler işlerinden çıkarılacak, kurs açmıyan yerler de kapatılacak

İşçilerimizin zekâ ve kabiliyetlerini arttırmak ve sanayiin muhtaç olduğu işçi elemanını yetiştirmek üzere fabrikalarda «Meslek kursları» açılacağını yazmıştık.

Bu hususta hazırlanan yeni kanun projesi Büyük Millet Meclisi İktisad, Maarif, Millî Müdafaa, Sıhhat ve Adliye Encümenlerinden geçerek Büyük Millet Meclisi ruznamesine alınmıştır. Yarınki heyeti umumiyede müzakere olunacaktır.

Projenin birinci maddesine göre, bürolarında çalışan memurlar haric olmak üzere, bir senede kullandığı işçi ve müstahdem sayısının gündelik vasatisi (100) den daha fazla olan maden ocaklarile Teşviki Sanayi kanununda trif olunan bütün sınî müesseselerde, «Çırak», «Kalfa» ve ustaları meslekî bilgilerini arttırmak üzere kurslar açılacaktır.

Kursların ders programı, tedrisat müddeti, bu kanunun neşri tarihinden itibaren 6 ay içinde yapılacak olan bir nizamname ile tayin ve tesbit olunacaktır. Yalnız esas itibarile kurslar haftada 6 saat olacaklardır.

Kurslara alınacak muallimler, müessese sahibleri tarafından intihab olunacak ve mahallî Maarif Müdürlüklerinin mütalâası alındıktan sonra; o yerin en büyük mülkiye memurunun tasdikile tayin olunacaklardır.

Kursların tedris ve idare masrafları müessese sahibleri tarafından verilecektir. Kurslara devam mecburidir.

Mazeretsiz olarak kurslara gelmiyenlerin, beher gün için yarım yevmiyesi kesilecektir. 1 ay içinde 5 defa kursa gitmiyen işçi, çırak, kalfa ve ustalar, hemen işlerinden çıkarılacaklardır.

Kurs açmıyanlar, nizamnamenin neşrinden itibaren 3 ay içinde yine kurs açmamakta ısrar ederlerse, 50 liradan 500 liraya kadar ağır para cezası vereceklerdir. Tekerrüründe bu ceza iki kat olacak ve sonra da, kurs açılıncaya kadar müessese kapatılacaktır.

Ayrıc cezaî hükümler için de, o müessese, Sulh mahkemesine tevdi olunacaktır.

Bu yeni kanun, neşri tarihinden itibaren muteber olacaktır.

Bir Bize

Bahçıvanlıkta empresyonizm

Parklara, meydanlara neden çiçek dikilir, yeşillikierle, taflanlarla, ağaçlarla süslenir, çimlerle tarhedilir? Her halde oralardan geçen yolcuların koparıp ta evlerindeki masalarının üzerinde birer küçük bahçe yapmaları için değildir. Her halde .bu çiçekler, mahalle piçlerinin kirli avuçlarında can versin diye değildir Ve her halde şu veya bu vatandaşın çiçek merakını tatmin etmek için, evindeki saksılarını zenginleştirmek için de değildir.

Bu güller, bumenekşeler, sümbüller, leylâklar, güzel renklerile, lâtif kokularile parka hava almıya gelen her vatandaşın gözlerini, gönüllerini tatyib etmek, onlara güzellikler seyrettirmek içindir.

Yoksa parklardaki, umumi bahçelerdeki çiçekler, halka bardak bardak bedava dağılan kandil suları gibi.. sebilullah nev'inden bir ikram değildir. Yani bunlar hiç bir ferd için olmayıp herkes için olan ve müşterek zevkimize sunulan nesnelerdir. Onları koparmıya, yani nefsine inhisar ettirmeğe kimsenin hakkı yoktur.

Böyle olmakla beraber bu çiçekler park bekçilerinin bütün tekayyüdatına rağmen yine demet demet koparılmakta ve bazı saygısızların tesallûtundan kurtulamamaktadırlar.

Dün Üniversite meydanından geçiyordum. Elektrik fenerinin dibine büyücek bir göbek yapıldığını gördüm. Uzaktan rengârenk çiçeklerle süslenmiş olduğunu gördüğüm bu bahçenin bekçisiz ve çam ağaçlarının kuytu gölgelerinde nasıl bir emniyetle ahzimevki ettiklerini endişe ile düşüne düşüne çiçeklere yaklaştım.

Gördüğüm manzaradan donakaldım. Çünkü bu uzaktan çiçek gibi gördüğüm şeyler, renkli çakıl taşlarından başka bir şey değillerdi. Çiçek empresyonu versin diye bu taş parçalarına baktım da çiçek hırsızlığının insanları, bahçıvanlıkta bir empresyonizm devri açmak mecburiyetinde bıraktıklarını anladım. İçim sızladı.

BURHAN CEVAD

Kuru Üzüm Satışı

Ağustostan itibaren 100 kilodan büyük çuvallarla yapılmıyacak

Yeni kuru üzüm mahsulümüz; Ağustos içinde piyasaya çıkacaktır. Bu mevsim başlangıcından itibaren memleketimizde tekmil kuru üzümler muhakkak ayni boyda ve evsafta bulunan çuvallara konularak satılacaklardır. Bu münasebetle dün üzüm mıntakasındaki Ticaret Odalarına birer tamim gönderilmiştir.

Bu tamimde, Ağustos ayından itibaren üzümlerin 100 kilodan fazla çuvallarda satışına kat'iyen müsaade olunmıyacağı bildirilmektedir.

(Dış politikadan devam)

İngiltere ve Amerika çok uzun düşündüler. Ve nihayet ajans telgraflarına göre şöyle bir karara varmışlardır:

1— İngiltere ve Amerika gemi hacimlerini otuz beş binden kırk beş bin tona çıkarıyorlar.

2— Bu gemileri azamî on altı pusluk toplarla teçhiz etmeği taahhüd ediyorlar.

3 — İngiltereden başka bir Avrupa devleti otuz beş bin ton hacmini tecavüz etmedikçe, Fransa da bu hudud içinde kalmayı kabul ediyor.

Bu yeni karar ile artık 1921 Londra mukavelesinin bütün hükümleri değişmiş oluyor. Gemi hacimlerine aid anlaşma, her devletin sahib olacağı tonaj miktarı üzerindeki itilâf, herşey arkada kalmıştır. Bununla beraber, İngiltere, Amerika ve Fransa büsbütün serbest değillerdir. İngiltere ve Amerika kırk beş bin, Fransa da - İtalya ve Almanya inşa etmedikçe - otuz beş bin ton çerçevesi içinde kalmayı taahhüd etmektedirler. Bu, Fransanın denizlerde İngiltereye yaptığı yeni bir konsesyondur. Esasen Fransa, 1904 senesindenberi İngiliz dostluğunu, büyük deniz devleti olmaktan vazgeçmek pahasına satın almış bulunuyor.

İtalyanın bu deniz anlaşmalarına karşı vaziyeti, geçenlerde Romada imzalanan İngiliz - İtalyan itilâfile tesbit edilmiştir. İtalya deniz itilâfını şimdiden kabul etmiştir. Fakat bu itilâfın mer'iyete girmesi için İspanya harbinin neticelenmesi lâzımdır.

Almanyaya gelince; bu devletle İngiltere arasında 1935 senesinde aktedilmiş bir deniz itilâfı olduğu malûmdur. Almanya bu itilâfname ile deniz kuvvetlerini İngilterenin deniz kuvvetlerinin yüzde otuz beş nisbetinde muhafaza etmeği taahhüd etmektedir.

İngilterenin Sovyet Rusya ile de bir anlaşması vardır Demek oluyor ki, deniz hâkimiyeti ile en yakından alâkadar olan İngiltere, donanma yapabilecek kudrette olan her devleti, ayrı ayrı itilâfnamelerle bağlamıştır. Bundan yalnız Japonya müstesnadır. Almanya ile Japonya ve İtalya arasında bir mihver olduğu malûmdur. Fakat Tokyo, Berlin, Roma mihverinin mevcudiyetine rağmen, bu üç devlet, İngiltereye karşı denizlerde müşterek cephe almış değillerdir. Yani mihver karada dönüyor. Denizde dönmüyor. Almanyanın bu sahada İngiltere ile rekabete girişmekten çekinmesi bilhassa dikkate lâyıktır. Acaba harbden evvel bu yolda giriştiği rekabetin akibetinden ders aldığı için mi bundan kaçınıyor? Yoksa bunu Orta Avrupada ve müstemlekelerde konsesiyon koparmak için İngiltereye karşı kullanılacak son silâh olarak mı saklıyor?

A. Ş. ESMER

OK SPOR

Bugün ok meydanında gösteri yapılacak

Tarihî sporumuz ihya edilecek

Ecdadımızın yabancı tarihlerde açmış olduğu yaldızlı sayfalar ve bu sayfalarda kahramanların menkıbelerini okuyacak olursak, onların muharebelerdeki mümarelerinin sporda da mevcud olduklarını görürüz. Bunlardan ok atmak...

Bu spor, ecdadımızın en eski sporlarından biridir. Ecdadımızın bu spordaki şanlı hatıraları bugüne kadar ayni şerefi ile yaşamış bulunuyor.

Ok Spor klübü bu şerefli millî sporumuzun ebediyen yaşamasını temin edecek, iftihara lâyık bir kurumdur.

Ok Spor kurumu ilk atışlarına bugün en eski spor stadlarından biri olan Okmeydanında başlayacaktır. Bu haber bizi son derece memnun ettiği gibi muhterem halkımızın da ayni memnuniyete sahib olacağından hiç şüphemiz yoktur.

Ok Spor kurumu bu faaliyeti ile millî sporumuzun yaşamasını temin ederken, bir tarafta nda gençlerimize aşılamakta ve onlara cidden çok güzel bir spor olan okçuluğu öğretmektedir.

Vücudlarında ecdadlarının o asil kanını taşıyan Türk gençlerinin bu güzel sporu büyük bir liyakatle benimsiyerek az bir zamanda fevkalâde ileri gidecekleri ne bugün kuvvetli bir inancımız var.

Türk gençliğinden beklenen ve muhakkak semeresi alınan her iş gibi az bir zamanda bunun da parlak neticelerini elde edeceğimiz muhakkaktır. Yapılacak olan gösterilere gelecek halk, çok eğlenceli ve koltuk kabartacak bir gün yaşayacaktır.

3 milyon Kadınımız Ziraatle uğraşıyor

Ziraatçi erkeklerimizin sayısı bundan ancak 100 bin fazladır

Memleketimizin muhtelif mıntakalarında ziraat işlerinde çalışarak hayatını kazananlrın sayısının gttikçe arttığı görülmektedir.

935 tahriri nüfusuna göre bütün memlekette ziraat ile uğraşarak geçinenlerin sayısı 6 milyon 199 bin 469 kişidir. Bunun 3 milyon 172 bin 87 kişisi erkek, 3 milyon 27 bin 380 kişisi kadındır.

Son üç sene zarfında ise, bu rakamlar mütemadiyen yükselmiş ve ziraat işlerile geçinenlerin sayısı 8 milyon kişiye yaklaşmıştır. Şu hale göre memleketimizin umum nüfusunun yarısından fazlası ziraatçidir.

Ziraat Vekâleti; mikdarı bu büyük yekûna varan ziraatçi halkımızın bütün ihtiyaclarile alâkadar olmak üzere Ziraat Memurlarının adedini arttıracak ve her tarafa «Seyyar Ziraat Memurları» gönderecektir.

İngiliz Limancılık Şirketi

İktısad Vekâletine bir müracaat yaptı

İzmir limanında yapılacak yeni tesisatla müstakbel liman yerinde meydana getirilecek tesislerin inşasını bir İngiliz şirketi üzerine almıya talib olmuştur. Bu hususta İktısad Vekâletine yapılan teklif alâkadarlarca tedkik olunmaktadır.

Müstakbel İzmir limanının avan projesi hazırdır. Mahallî ihtiyaçlar bir defa daha tedkik edildikten sonra inşaat için bir anlaşmaya doğru gidileceği anlaşılmaktadır.

Mühim bir Ameliyat

Bir kadının karnından 40 kilo su çıkarıldı

Senelerdenberi karnındaki şişkinlikten dolayı hastahanelere gelip su çıkarıldıktan sonra giden ve yine toplanması üzerine tekrar gelen Bartının Balamba köyünden Ayşe adında bir kadın bu sefer karnı daha fazla şişerek Bartın Memleket hastahanesine müracaat etmiştir.

Orada operatör doktor Avni Tan tarafında nyapılan muayene ve tam teşhis üzerine, hastalığın su almakla değil, ameliyatla izalesi icab ettiğinden kadına ameliyat yapılmış ve içinde takriben 40 kilo su bulunan, sol yumurtalığa aid bir kist çıkarılmıştır.

Kadının sıhhî vaziyeti çok iyidir.

Halk Filozofu

"Tere"cinin "Tere"si

Birkaç gün evvel sütunumda tiyatroculara vesika vermeğe kalkışan bir cemiyetten bahsetmiş ve bu cemiyetin hangi hak ve salâhiyetle böyle bir işe girişmiş olduğunu açıkça sormuştum.

Bu cemiyetin sekreteri olduğunu söyliyen bir bayan, matbaamıza kadar geldi. Arkadaşım Nusret Safa ile beraber, mensub olduğu cemiyet hakkındaki düşüncelerimizi kendisine söyledik. Dün akşam bir gazetede bu bayanın resmile beraber bize tariz eden satırlar vardı.

Sanıyorum ki tulûat kumpanyalarında çalışan sahne gönüllülerini arkadaşım Nusret Safa'nın «Halk san'atkârları» rütbesile vaftiz ettiğini içimizde bilmiyen kalmamıştır. Çünkü o, ısrarla bu tabir üzerinde durdu ve âdetâ onların birer müdafii kesildi.

Aylarca evvel daha teşekkül etmek üzere iken bu cemiyet reisi, Nusret Safa'yı görmüş, onunla konuşmuş, mülâkat, gazetemizin sütunlarına da geçmişti. Fakat o zaman hiç birimiz bu teşekkülün mevcud san'atkârların dışında ve onların malûmatları olmaksızın kurulabileceğini düşünmemiştik bile.

Uzun lâfın kısası, mesele şudur: Ben ömrümde balık tutmuş değilim. Fakat kendi kendime gelin güvey olarak bir balıkçılar cemiyeti kuracak olsam sabahtan akşama kadar deniz üstünde oltalarla didişerek terlemiş olan balıkçıların benim hakkımda ne düşünebileceğini tahmin etmek güç değildir.

Ben, balıkçıların benim hakkımda düşünmeğe haklı oldukları şeyden fazlasını onlar hakkında düşünmüş değildim. Yani tereciye, «tere» satmak istiyenlerin «tere»sini beğenmediğimi anlatmak istedim idi o kadar.

HALK FİLOZOFU

İLKOKUL

Bu sene İstanbulda birçok Mekteb açılacak

Dün Küçükpazar ilk okulunun temeli atıldı

Bu sene vilâyetimiz dahilinde yeniden mekteb açılacak köylerin hepsi tesbit olunmuştur. Bu köyler şunlardır:

Silivri kazasının Bekirli, Sinekli, Beyceler ve Sayalar, Eyüb kazasının Çiftalan, Kısırmandıra, Sarıyer kazasının Bahçe köyünde, Kartal kazasının Yeni Kariye, Yalova kazasının Elmalık, Kirazlı, Taşköprü, Beykoz kazasının Alibahadır, Esenceli, Kuçurlu, Paşamandıra, Hüseyinpınar, Bakırköy kazasının Yenibostan, Çatalca kazasının Kızılcaalı, Karaağaç, Yanbolu, Karamandere, Sıvas, Şile kazasının Hiciz, Karabeyli, Köprülük, Kökmaslı, Haçilli, Alacalı köylerinde.

Bunlardan başka şehir dahilinde yeni bazı ilk mektebler inşa olunacaktır.

Bu cümleden olmak üzere Küçükpazarda 50 bin lira sarfile yapılacak olan yeni bir ilk mektebin temeli; dün merasimle vazolunmuştur.

Bu gün

Bütün İstanbul Kırlara, denize Hücum etti

Bugün pazar ve hava çok güzel olduğundan bütün İstanbullular daha sabahın erken saatlerinden itibaren sayfiye yerlerine, mesirelere akın etmeğe başlamışlardır. Hem tatil gününü çoluğile, çocuğile bir kırda, tenezzüh yerinde geçirmek, hem de ılık yaz güneşinin altında hava alarak gezmek ve eğlenmek üzere binlerce halk tren, vapur, otobüs ve otomobillerle şehir dışına çıkmışlardır.

Bu sebeble Akay ve Şirketihayriye iskelelerinde, Sirkeci istasyonunda sabah saat 1,5 dan itibaren büyük bir kalabalık toplanmış, Boğaza ve Adalara kalkacak tenzilâtlı ilk postalar tarife saatinden daha 1 saat evvel hıncahınç dolmuştur.

Köprüden 7,30 da Adalara hareket eden ilk vapur daha saat 6,30 da her tarafına kadar dolmuş, bu vaziyet üzerine Burgaz vapuru da bu postaya tahsis olunmuştur. Fakat bunda da saat 7 de yani muayyen hareket saatinden yarım saat evvel oturacak yer kalmayınca tarife harici 3 üncü büyük bir vapur daha ıskeleye getirtilmiştir. Bu suretle her vakit 1 vapurla yapılan Köprü - Adalar-Pendik hattının ilk postası bu sabah direklerine kadar dolu üç büyük vapurla icra olunabilmiştir.

Ayni hal, daha büyük bir izdihamla Şirketihayriye iskelesinde de görülmüş ve Büyükdere - İstanbul, Üsküdar - Köprü hattının ilk postaları 2 şer, üçer vapurla kalkmıştır.

Müteakib seferler de hıncahınç bir vaziyette yapılmıştır.

Öğleye kadar Boğaza gidenlerin sayısı 10 bine yaklaşmaktadır.

Adalar hattında da 5000 den fazla bilet satılmıştır.

Şimdi Florya, Yeşilköy ve Hamidiyeköyü, Topkapı haricî, Kâğıdhane, hulâsa bütün kırlar hep eğlenen, gezen halkla kaplıdır.

DELİ GÖNLÜM

YAZAN

NUSRET SAFA COŞKUN

EDEBÎ ROMAN : 150

Benim gibi hayatının şirazesi bozulmuş, kendi kendisini bile tahayyül edemiyecek kadar garib haletler gösteren bu adam. seçtin?

Napoliden bir mektub attım. Kısaca:

«Cina mes'ud olmanı istiyorum. Bunun için de uzaklaşıyorum beni affet.

Her zaman için dilimde ve kalbimde olacaksın. Seni sevgi kadar saygı ile de anacağım. Elini Maryoya uzat... İkiniz biribirinizi tamamlıyarak mes'ud olabilirsiniz.»

Dedim.

İtalyaya ruhumun şiddetle muhtaç old[illegible] sükûnu bulmak, gönlümü bir iklim ve muhit değişiminin kalafatına çekmek için gitmiştim.

Halbuki daha sakat dönüyorum.

Niçin?

Hâdiseler neden beni böyle hareketlere mecbur bırakıyor?

Benim içimdeki ben..

Of.. İşte ben bu adamı tanımıyorum.

Ve herkes bu adamın tezahürleri karşısında şaşalıyor. Herkes kadar ben de..

Gayri iradî mi hareket ediyorum!

Hayır!...

Pişman mıyım!..

Hayır, hayır, hayır!..

O halde?..

Kafamın anlayış, kavrayış ve teşhis koyuş kudreti bütün bunları halle kâfi gelmiyor.

En iyi şekil de olduklarına kanaatim olmasa böyle hareket eder miyim?..

Etmem..

Bu suale sarahatle cevab verdiğim takdirde mesele hallolmuş gibi gözüküyor.

Fakat buna rağmen, bir eksiklik veya fazlalık seziyorum. Ya çok ileri gidiyorum. Yahud çok gerideyim.

Beni acayib bir mahlûk addeden bir telâkkiye gülmekle ağlamak arası mütehayyirim.

Benim yerimde olan başka insanlar nasıl bir vaziyet alırlardı?

Buna herkes namına verebileceğim bir cevab var:

Benimkinin tamamen aksi..

Bir daha soruyorum:

Böyle yaptığın için, evli bir kadının, bir bar artistinin, bir genç kızın aşklarını kendince kuvvetli saiklere dayanarak reddettiğimden dolayı pişman mısın oğlum!

En küçük bir tereddüd duymadan dikleniyor:

— Hayır!

Diyebiilyorum.

İstanbula gelinciye kadar çektiğim ıstırabların yanında pişmanlık yoktu. Nitekim İstanbuldan gelirken de bavulumda katiyyen nedamet ve pişamnlık taşımadım.

Rıhtımda beni Sami karşılamıştı. Avdet ettiğimi yalnız ona bildirmiştim.

Görür görmez ilk sözü:

— Bu ne hal ağabey!

Olmuştu.

Hayretini çeneleri arasında iki santimlik bir aralıkla bütün gün boyunca gösteren Samiye gülmeğe çalışarak:

— Seyahat yordu beni.. Fırtına vardı. Çok sallandık.

Diye, perişanlığımı tevile uğraştım.

Muhakkak ki çok zayıftım. Renksizdim. Sıhhatsiz bir yüz taşıyordum. İhtiyarlamıştım. Evet, otuzun birkaç kadem üstünde hemen ihtiyarlıyıveren, hâdiselerin itikâle uğrattığı, yıprandırdığı bir adamdım..

— Hasta mıydın ağabey!..

Bu kadar sarsılmamın sebebini öğrenmek istiyen kardeşimin merakını bastırmak, hayretinin kafasında açtığı çukuru doldurmak için,

— Evet!

Demekten başka çare bulamadım.

Ben de ilk sual olarak:

— Dersler nasıl?

Diye sormuştum.

Burada bulunmadığım müddet zarfında Sami derslerini ihmal etmemişe benziyordu. Zaten mektebi bitirmeğe ne kalmıştı ki.. Hayatını kurtarmış addedilebilirdi.

İstanbula inişimin ertesi günü gazeteye uğradım. Geleceğimden haberleri olmadığından çok şaşırdılar.

Patrona, İtalyada - kalmamın manasızlığını, gazetenin beyhude masraf etmesine lüzum olmadığını izah ettim. *(Devamı var)*

Açık muhabere:

Galatada Havyar han ikinci katta Bay Saffet Özdumana:

— Bildirdiğiniz eksik sayıların bir kısmını temin etmek mümkün olmuştur. Bazılarının da idarede mevcudu kalmadığından, kendi koleksiyonumdan çıkararak ilâve ettim. Namınıza idare memurluğumuza bırakılmıştır. Lûtfen aldırınız.

Nu - Sa - So

Bu Gün

Büyükdere BEYAZ PARK'da

Bugün İstanbulun ve Boğazın en güzel yeri olan Büyükdere Beyaz Parkda tanınmış musiki üstadlarından mürekkeb saz ve en kuvvetli ekible caz vardır.

Fiatlar inanılmıyacak kadar ucuzdur.

Kahve 20 bira şişe 60, rakı şişe 75 kuruştur.

Dikkat: Her akşam saz vardır. Saat 2 de hususi bir otobüs Taksime hareket etmektedir.

Kolonya üzerine Büyük vergi Kaçakçılığı yapmışlar

Bir maliye müfettişi Edirneye gitti

Bazı müesseselerin, bilhassa tuhafiyecilerle kırtasıyecilerin Edirnede muhtelif dereceler üzerinde nkolonya imal ederek piyasada sattıkları ve muamele vergisi kanununa aykırı harekette bulunarak maliye şubelerine beyanname vermedikleri tesbit edilmiştir.

Maliyenin bu gibiler hakkında muamele vergisi tahakkuk ettirdiği gibi ayrıca vergi kaçırmak suçundan da kanunî takibat icrasına tevessül ettiği haber alınmıştır.

Kaçırılan vergi mikdarının oldukça mühim bir yekûn teşkil etmekte olan bu halin dört seneye yakın bir zamandanberi devam ettiği anlaşılmıştır. Bu hususta tedkikler yapmak üzere bir malıye müfettişi şehrimizden Edirneye gitmiştir.

Sun'î Yağmur

Bir makine bir mevsimde 90 hektar arazi suluyor

Sovyetler birliği, Kuybişev şehri civarında Volga üzerinde Samara dönemecinde hâlen inşa edilmekte bulunan çok kuvvetli hidroelektrik santral, Volga nehrinin sularını yükseltecek ve bu suretle kurak mıntakaların irva ve iskasını mümkün kılacaktır.

İlmî araştırmalar enstitüleri, bu iş için, sun'î yağmura benziyen sulama çareleri araştırmaktadır. Hidroteknik ilmî enstitüsü; bir tulumba, borular ve uzun mesafelere su fışkırtan bir âletten mürekkeb bir sun'î yağmur cihazı hazırlamıştır. Bu cihaz, tarlalara götürülecek bir traktör tarafndan hareket ettirilecektir. Böyle bir makine, bir mevsimde 90 hektar arazi sulayabilecektir.

Kubişev satralının 1934 - 44 de ilk kısmının inşaatı biter bitmez, Volga sularından bir kısmı, bir milyon hektar arazinin sun'î yağmur sistemiyle sulanmasında kullanılacaktır.

(Tas)

Aksu Vapuru

Mükemmel bir halde Haliçden çıktı

Sinop civarında karaya oturtularak bilâhara limanımıza getirilen ve Haliçte tamir edilmekte olduğunu yazdığımız «Aksu» vapurunun tamir ve yeniden tefrişi işi bitmiştir.

«Aksu» mükemmel ve müceded bir halde dün sabah Haliçten çıkmıştır. Bugünlerde «Aksu» da deniz seferlerine başlayacaktır.

1 Temmuz Kabotaj Bayramı

Şehrimizde denizciler büyük bir resmigeçid yapacaklar

1 Temmuz kabotaj bayramı günüdür. Bu münasebetle, memleketimizin her tarafında, kendi sularımızdaki istiklâl ve yükselişimizin senei devriyesi büyük tezahüratla kutlulanacaktır. O gün, şehrimizdeki denizcilerin ve deniz müesseselerinden ayrılacak heyetlerin iştirakile büyük bir resmigeçit tertib olunacak ve Taksim âbidesine gidilerek âbideye çelenkler konacaktır. Gece de, limanımızda muhteşem bir «Fener alayı» yapılacak ve bir deniz balosu verilecektir.

Karışık işler..

Rusya - Amerika

Amerikanın, Moskova elçisinin son görüşmelerinde neler konuşuldu?

Son müzakereler ve.. Sovyet Rusya

Uzak şark işleri bu gidişle nereye varacak?. Bombalar yağıyor, şehirlerdeki halkın üzerine ateş yağdırılıyor. Japonlar harbi bir an evvel kendi lehlerine bir zaferle bitirebilmek için herşeyi

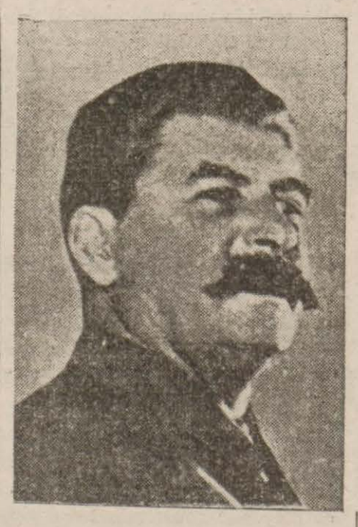

B. Stalin

yapıyorlar. Fakat Çinlilerin mukavemeti de devam ediyor. Bu gidişle Çinliler daha kimbilir ne zamana kadar dayanacaklar, memleketlerini müdafaa edeceklerdir.

Çinde fütuhat yaparak orasını ele geçirmek istiyen Japonların hesabı Çinlilerin bu mukavemeti karşısında yanlış çıktı. Harbin ne kadar meçhullerle dolu esrarengiz birşey olduğunu hatırlatan bir Alman generalinin yazısını «Son Telgraf» bahsetmiştir. Alman Generali Çin - Japon harbini zamanımızın en mühim bir misali olarak gösteriyordu. Bugün de bahis oraya geliyor.

Yeni gelen Avrupa gazetelerinde Çin - Japon harbinden bahsolunurken Çinin Avrupada dolaşan bugünkü tanınmış bir dost adamı olan Sun Fo'nın Belçikaya geldiği bildirilmektedir.

Sun Fo Avrupa devlet adamları ile temas etmekte, icab eden meseleleri konuşmaktadır. Şimdiye kadar kendisi Rusyada bulunuyordu. İngiliz gazetelerinin yazdığına göre Çinli diplomat Moskovada ne işler konuştuğuna dair sorulan suallere hiç cevab vermemektedir.

Rivayetler muhteliftir: Söylendiğine göre Sun Fo Rusya ile Çin arasında bir ittifak bile akdetmiş.. Yine söylendiğine göre Doktor Sun Fo Rusyada şunu da kararlaştırmış: Rusyadan Çine silâh, cephane, mühimmat gönderilecek. Fakat bundan ibaret değil. Siyasî mütehassıslar da, Çin işlerini görmek üzere iktisas sahibleri de yollanacakmış.

Uzak Şarktaki muharebeden bahsederken İngilterenin eski harbiye, bahriye ve maliye nazırı olan Çörçil de rus ordusunun hazır bir halde hududu beklemesi sayesinde Japonlar Çindeki bulundukları yerlerden ayrılamadıklarını, bu suretle Rus ordusu Japonları tuttuğunu söylüyordu. Yine Çörçil bundan dolayı Çinde menfaatleri olan İngiltere ve Amerikanın Rusyanın bu hizmetini unutamıyacaklarını ilâve ediyordu. Japon ordusu Rus ordusunun orada olduğunu düşünerek Çinin her tarafına gitmemektedir.

Çörçilin bu sözünü hatırlatan yeni bir hâdise de vardır: Avrupa gazetelerinin yazdığına göre Amerikanın Moskovadaki elçisi Davis Belçika payitahtına gönderilmektedir. Hükûmeti bu diplomatı oraya naklediyormuş. Bu da tabiî birşey. Fakat Avrupadaki gazetecilerin ehemmiyet verdikleri nokta şudur: Davis Rusyanın merkezinden ayrılacağı zaman Rus devlet adamlarını gidip ziyaret ederek veda ettiği zaman Stalin de bu görüşmeler esnasında bulunmuş ve Rusya devletinin başı olan Stalin ile Amerika Cumhuriyetinin elçisi arasında dünyanın siyasî vaziyetine dair uzun uzadıya konuşulmuştur. Buna verilen mana şudur: Rusyanın Amerika ile iyi münasebatını bir kat daha kuvvetlendirmek istemesi. Bir de Amerikanın dünyanın diğer yerlerinde oup biten işlere karşı alâkadar olarak diğer memleketlere tesriki mesai etmesi ümidi.

Moskovadan Brükse'e nakledilen Amerika elçisi Davis Amerikalı elçiler arasında birinci derecede sahsî bir servete malik olan zengin diplomatlardandır.

Bu zengin diplomatın yirmi bir yaşlarında genc bir kızı vardır. Bir gün milyonlarca dolara mirasçı olacağı söylenen Mis Ulen şimdiye kadar Moskovada babasile beraber bulunarak orada hukuk fakültesine devam ediyormuş. Artık bundan sonra Belçıka payıtahtında tedkikatına başlıyacak demek oluyor.

Dünya işleri bozuk gittikçe Amerikanın neden başka memleketlerle teşriki mesai ederek vaziyeti düzeltmek için meşgul ol-

Moskovadaki Amerikan Elçisinin kızı

madığı suali de sık sık sorulmaktadır. Geçen gün Amerika Hariciye Nazırı bir nutuk söylemiş ve dünyada sulhun muhafazası lüzumundan bahsederek hattâ silâhların azaltılması meselesine de temas etmişti. Amerika Hariciye Nazırının bu nutku dünyanın muhtelif yerlerindeki matbuat tarafından başka başka karşılanmıştır. Sulhun muhafazası için sözler söylemek kolaysa da Amerika dünyanın diğer yerlerinde olup biten işlere filen karışmazsa, sulhu muhafaza için alınması lâzım olan tedbirlere o da iştirak etmezse tatbikat sahasında güzel sözlerin amelî kıymeti az olacağı söylendi. Amerika Hariciye Nazırı nutkunda devletler arasındaki muahedelere riayet edilmediğini, hele Avrupanın bazı memleketleri mevcud muahedeleri hiç tanımıyarak istedikleri gibi hareket ettiklerini söylemiştir.

Alman gazeteleri Amerika Hariciye Nazırının bu nutku etrafında günlerce birşey yazmamışlardır. Fakat nihayet bu gazetelerden biri Algemanye Zaytung sözalarak Amerika Hariciye Nazırının bu sözlerinden bahsetmektedir. Alman gazetesi muahedelere riayet etmiyen Avrupada bazı memleketlerin hangileri olduğunu araştırırken bunun olsa olsa Çekoslovakya olacağını, çünkü Çekoslovakyanın daha 1919 da kendi ekalliyetlerine karşı olan taahhüdlerini tutmadığını ileri sürmektedir.

İşte yeni gelen Avrupa gazetelerinin bellibaşlı sütunlarında yer tutan dedikoduların hulâsası...

Maskeli Haydud

Peştede bir bankaya girdi. Memurları, müşterileri bir odaya hapsetti

Haziranın 6 ncı günü sabah saat 8 de, yüzü maskeli genç bir adam, büyük bankalardan birinin şubesine girmiş ve tabancasını çekerek :

— Eller yukarı!..

Bağırmış ve bir iki el ateş etmiştir. Banka memurları yandaki küçük bir odaya kaçmışlardır. Yalnız genç bir odacı, soğukkanlılığını muhafaza ile mütecavizin üzerine atılmak istemiş, fakat bir kurşunla yere serilmiştir.

Haydud, kasadarın elinden anahtarları almış, kasayı açmış. Bu sırada içeriye bazı müşteriler girmiş. Onları da memurların bulunduğu odaya sokarak kapıyı kilitlemiş, Fakat, kasayı açmıya muvaffak olamamış ve korkudan kaçıp gitmiştir.

Sovyet gazeteleri

1937 senesinde Rusyada yalnız «Pravda» gazetesinin bir günlük baskısı 2.000.000 nüshayı bulmuştur. Bütün memlekette ise, 36.197.000 tirajlı 8.521 gazete intişar etmektedir.

Rusca haric, 68 millî dilde 2.965 gazete çıkmaktadır.

Boğaziçinin Anadolu Yakasında otel

Belediye Hidivin köşkünden istifade edecek

Belediyece satın alınan «Çubuklu» daki eski «Hıdiv» in köşkünde nistifadeye başlanması kararlaştırılmıştır. Belediye, burasının, leylî bir mekteb halinde kullanılmasını Maarife teklif etmiştir. Ayni zamanda Boğaziçinin şenlendirilmesi, güzelleştirilmesi faaliyetine geçilmiş olması münasebetile de, bu büyük binanın «Otel» ittihazı da düşünülmektedir.

Esasen «Çubuklu» ve civarı ile Boğazın Anadolu yakasında münasib bir otel mevcud olmadığından bir talib çıktığı takdirde, bu köşkün «asrî bir otel» haline ifrağı şartile ona kiralanmasına verilmesi ve teshilât gösterilmesi daha münasib görülmektedir.

HİKÂYE

DOLABDA Oynanan komedi!

Yazan: Nusret safa COŞKUN

«Dünkü sayımızdan devam»

— III —

Sayın Bay Hayri.

«Zatıâlinizi rahatsız etmek mecburiyetinde kaldığım için affını dilerim. Sizinle çok mühim bir mesele konuşmam icab ediyor. Bu hayatî bir meseledir. Sonunda bedbaht bir insanın ölümü mevzuu bahistir. Lûtfen bu akşam saat dokuzla, dokuz buçuk arası bizim eve teşrif ederseniz beni minnettar bırakırsınız. Saygılarımın kabulünü dilerim.»

Hamiş: Geldiğiniz saatte kocam evde bulunmıyacaktır!.

Karım bugün geceyatısına annesine gitti. Ben işetn çıkar çıkmaz akşam yemeğini hazırlamak için doğru eve geldim. Biraz dinlenmek istedim. Pencerenin önüne oturdum. Oturmamla beraber, karşıki evin perdeleri kalktı. Münasebetsiz kadın yine yarı çıplak karşıma geçmesin mi?.

Allahım! Ne günlere kaldık? Bu sefer elile işaret etmez mi?. Birdenbire elini havaya kaldırdı. Bir cisim havada yarım daire resmederek doğru bizim pencereden içeri düştü.

Amma usta atıcı imiş yahu.. Bir de baktım. Taşa bağlanmış bir kâğıd parçası.

Açayım mı, açmıyayım mı diye bir tereddüd bende..

Ne olursa olsun dedim.

Açtım. Yukarıki satırları okudum.

Alla allah bu kadının benimle konuşacağı ne gibi bir hayati mesele olabilirdi. Muhakkak bir düzendir diyordum.

Fakat, saat dokuza yaklaşınca, bir çarpıntıdır tuttu beni.. Ya bu kadın hakikaten müşkül mevkide ise.. Beni ağır başlı görüp de benden meded umuyorsa.. İnsanlar birbirlerine daima yardım etmekle mükelleftirler. Ben komşuluk vazifesini yapmalıyıdım. Kocasının evde bulunmıyacağını ilâve ettiğine göre, anlaşılıyor ki, bu derdini kocasından da saklıyor. Belki de kocasına aid bir mesele için benden imdad bekliyor.

Ne olursa olsun giderim. Dedim. Hem bir punduna getirir bir daha bana karşı lâübalilik etmemesini ihsas ederim!

Temizce giyindim. Kapı çalmadan açıldı. Kendimi evin arka odasında mükemmel bir içki masası kurulmuş, perdeleri üstüne battaniyeler kapatılmış bir odada buldum.

Meğerse komşum ne güzel kadınmış. Hiç dikkat etmemişim. Üzerinde nefis bir elbise vardı. Yarı beline kadar açık.. Kolları çıplak. Oturduğu zaman dikkat ettim. Ayağında çorab yok. Sofrayı işaret ederek:

— Galiba misafiriniz gelecek! Fazla rahatsız etmiyeyim! dedim.

Gözlerinin içi gülüyordu:

— Misafirim sizsiniz!..

— Anlamadım!

— Sizin için hatırladım bu sofrayı.. Bu kadar zahmet edip teşrif ettikten sonra..

— Teşekkür ederim. Ben içki kullanmam!

— Kendi elimle bir kadeh şarab versem reddeder misiniz?

(Devamı yedinci sahifemizde)

IZTIRAB ÇOCUĞU

Edebi Roman

No. **12**

Yazan:

Etem İzzet BENİCE

toyluk; iyi yemeye, iyi giyinmeye, iyi gün görmeğe alışmış olmak... Bir aşa ve bir cami avlusundaki gerili perde arkasına:

— Kâfi ..

Dedirir mi?. Dedirmez mi. Ferhunde de demedi. Okur yazar, zeki, içli kız polise koştu. Kendine yardım aradı, hayata çıkmak istedi. Polis müdürü Arnavud Tahsin:

— Biz karışmayız... Derdiniz varsa başınızı bu belâya sokan millicilere dökün..

Dedi. Babıâli kaldırımlarını aşındırdı. Dahiliye Nazırına çıktı. Artin Cemal:

— Haydi oradan... Dırlanma...

Cevabını verdi. Sadrazama gitti. Damad Ferid:

— Sen bir millicinin çocuğusun. Birşey yapamayız. Sana böyle sürünmek gerek...

Diye koğdu. Milliyetperver olmak düşmanla bir olmak sayıldı, vatan için akan kanlara:

— Haram...

Denildi, fetvalar çıkarıldı.

Ferhunda, Anadoluya da gidemez. Hükûmet yine bu hükûmet! Millî teşekkülü yeni. Kongre Sivasta. Temsil heyeti orada... Mustafa Kemal orada... Nurun garbe doğru akması, ihanetin yılan başının ezilmesi lâzım. Hem, gidebilse de nasıl gidecek?. Tek başına! O halde... O halde mesele yok. Ölmeli. Kurtulmalı. İçi facia dekorları ile dolu bir kafayı omuzlara ağır gelmekten kurtarmalı!.

Ferhunde de bundan başka ne yaptı, ne düşündü?. Cebindeki son parayı bir şişe tentürdiyoda, son meteliği Ada vapuruna verdi.

Ondan ötesini hepimiz biliyoruz...

Nasıl!. Bir daha... Bir daha... Tekrarlıyayım mı?. Bu facia az mı hazin?. Ferhunde gibi bizim de gözlerimiz kan ağlasa çok mudur?... Refik Neoati ikide bir:

— Müthiş!

— Cinayet...

— Tuh!.

— Alçaklık...

Diye teessürünü dışarıya vurmakta, göz yaşlarını gü çtutmakta haklı değil mi!.

Fakat, en son söze cevab vermek lâzım. Ferhunde:

— Ben, artık yaşamak istemiyorum. Nafile kurtardılar. Kurtaracak ne vardı? Nereye gideceğim, kimin yanında yaşıyacağım, niçin yaşıyacağım?.

Diyor! Çare... Çare... Buna çare bulmalı. Hastane onun evi değil ya?. Bugün var, yarın yok! Yatağının boşalması için arkaarkaya nöbet tutan daha kimbilir kaç hasta, kaç ikbal düşkünü, kaç bahtsız, kaç saadet yetimi var?...

★

«Beşer bu facia karşısında susacak mı?. Hükûmet vazifesini yapmıyacak mı?. İstanbul niçin susuyor?. Buradaki Rumlara niçin hiç olmazsa boykot yapmıyoruz?. Medeniyet... Dediğimiz bu canavar surat mıdır?... Nerede Vilson prensipleri?. Nerede milletlere vâdedilen sulh?. Nerede beşerin insaniyete hizmet davası? Bu haileler karşısında susamayız. Mesele, bir tek genc kız meselesi değil, bütün bir millet meselesi. Bu maktel yok edilmeli, dava bitirilmelidir. Genc, ihtiyar ve yeni bütün dünya bu kanlı komedyayı daha ne kadar zaman el kavuşturup seyredecek?. Soruyoruz. Cevab istiyoruz!.»

Bütün bu sözler Refikin, ertesi gün hastane dönüşü yazdığı yazının son satırlarıdır. Maamafih, bunları da yazmak tehlike...

— Millicilerle birlik olmuş. İstanbulda onların propagandasını yapıyor. Hükûmeti yıkacaklar...

Denilebilir. Hattâ, divanı harbe Kürd Mustafa divanı harbine gönderilir, ipe de çektiriliverir!.

Refik. Saf çocuk, iyi çocuk, vatanperver çocuk. Bu tehlikeyi de göze aldırıyor. Ferhundenin davası bütün bir milletin davasıdır. Bu davanın vekili de «Mihran» ın Sabahı, «Ali Kemal» in Peyamı, «Refi Cevad» ın Alemdarı olamaz. Dili döndüğü, gücü yettiği kadar Refiktir. Refik gibi insanlardır.

★

Yalnız bir nokta var. Neden böyle?.

Gazeteci müşahiddir. Bitaraftır. Gazeteci fikir adamıdır. Gazeteci hususiyeti değil, umumiyeti ifade eder. Gazeteci bir hakkı değil, bütün hakları arar. Sesi hakkın sesidir. Muzaffer etmeğe çalıştığı dava milletin davasıdır. Kendi menfaati yoktur. Menfaat umumundur; onun müdafaasını yapar.

Halbuki, Ferhunde davasında Refik biraz da kendi kalbinin meyillerine râmoluyor! Niçin?... Onun: iri yeşil gözleri, ufacıcık ağzı, zarif burnu, ince ve

(Devamı var)

Meşhur Yahudi Profesör

AVUSTURYADAN İNGİLTEREYE NASIL GELDİ?

Bundan sonra hastaları Profesörün kızı Muayene edecek

Ruhî tahlil sahasındaki tecrübelerile, yazdığı eserlerile seneler denberi bütün dünyaca tanınmış olan Doktor meşhur (Freud) Froyd Avusturyadan çıktı. Fransadan geçerek ve Fransız toprağına gelmiş olmaktan doğan bir sevine içinde orada karşılanmış, kısa bir misafirlikten sonra doğrudan İngiltereye ve Londraya gitmiştir. Froyd'in yanında eşi ile kızı, bir de oğlu vardır. Fakat oğlu daha evvel Avsuturyadan çıkmış, Londraya gitmiş olduğundan bu sefer babasını karşılamak üzere Fransaya gitmiş ve hepsi beraber Londraya gelmişlerdir.

Yeni gelen İngiliz gazeteleri Froyd'in İngiliz payıtahtına geleceğe yerleşmesi ile çok meşgul görünüyorlar. Seksen iki yaşındaki Doktor Froyd Londrada bir eve yerleşmiş, artık orada tedkikatına devam etmeğe, yazılarını tekrar yazmağa başlamıştır. Avusturyadan malûm şekilde Almanyaya geçmesi üzerine Froydun vaziyeti

Profesörün en yeni resmi

çok nazikleşmişti. Bulunduğu evden dışarı çıkamamış ve hastalanmış, türlü türlü rivayetler dönmeğe başlamış, nihayet İngiltereye gitmiş dostları kendisile çok alâkadar olarak bunlardan bazısı Avusturyaya gitmiş, onun sağlık haberini almıştı.

İngiliz gazetelerinin yazdığına göre Froyd ile yanındakiler Londraya vardıkları zaman servet namına birşeyleri olmadığı anlaşılmıştır. On dokuz esvab kutusu var imiş. Bunların içinde elbise, kitab ve bir de antika taşlar bulunuyor. Doktor Froyd'un cebindeki «harçlığı» olarak ancak kaç mark. Başka birşey yokmuş!. Froyd Yahudi olduğu için Avusturya çıkarken kendisine beraber vermesine müsaade edilen para miktarından ibaretmiş. Froyd'un kızı da doktordur. Adı Annadır. Hiç Viyana gitmemiştir. Babasına benzer dur. Babasının yanından ayrılmayan ve kırk yaşında olduğu tahmin edilen doktor kız kendisile görüşen gazetecilere şunları söylemiştir:

Babam kendisini mahvolmuş bir adam olarak saymıyor. Çünkü çalışacak işi varken de artık çalışırken korkmadan çalışabilecektir.

Doktor Anna da bir ruhiyat hekimdir. O da babası gibi sinir ve ruh hastalıklarında mütehassıs olacaktır. Babasına müracaat edenlerin kızı bakmaktadır. Froyd yalnız birkaç hasta ile meşgul olmakta ve çok zamanını Yahudilerle Hristiyanların mukaddes kitablarındaki tedkikatla geçirmektedir.

Bu mevzu üzerindeki tedkikat onun yeni bir eser olacaktır. Onun ihtiyar olduğunu söylemeğe lüzum yoksa da fikri, zihni sağlam olduğu ve daha kendisile çalışmak için büyük bir kuvvet bulunduğu görülmektedir. Vaktile trenden indirildiği zaman kendisinde dinçlik hissetmiş, hâlâ oturduğu tekerlekli kol-

İmzasız mektub

Polise gönderilen imzasız mektub ne?

Ağır ithamlar altında kalan genç adam başına gelen felâketin acıları içinde.

Çocuk nasıl yandı?

İngiliz gazetelerini çok meşgul eden vak'aya dair «Son Telgraf» malûmat vermişti. Çocuğun ellerini yakmak gibi ağır bir itham altında kalan baba mahkemede 25 İngiliz lirası para cezasına mahkûm olduktan sonra bununla kurtulamamış, konukomşunun, halkın türlü türlü hakaretine ve tehdidine ğrıyarak artık evinde barınamaz olmuştur. Çocuğunu yakan baba diye bu adam işinden, gücünden de olmuştur. Yedi yaşındaki çocuğunun anne annesi ve teyzeleri tarafından şımartıldığını, nihayet yalana alıştığını ve annesinin altın saatini alarak kendi yaşındaki bir kız çocuğuna verdiğini duyunca onu dizinin dibine alarak ocak başında nasihat etmek istiyen baba bir aralık ocağın sön düğünü görerek çocuğuna oradaki gömürleri alıp atmasını söylemiş, çocuğun bu suretle elleri yanmıştır.

Fakat işin düşündürücü cihetı şudur: Polis imzasız bir mektub almış, bunun üzerine tahkikata girişilmiştir. İmzasız mektubu polise kim yolladı?.

Londra gazeteleri Parak ismindeki genc babayı takib ederek kendisinden birçok şeyler öğrenmek istiyorlar. Yeni gelen İngiliz gazetelerinde tayyareci Parak'a gazeteciler tarafından sorulmuş sualllerle bunların cevabları var. Genc tayyareciye meselâ şunu soruyorlar:

— Çocuğun iki eli yanmıştır. Halbuki kömürü tutsaydı bir elile tutar, ocağa atardı. Neden iki eli de yanmıştır?.

— Bence çocuk kömürü eline alarak bunun kızgın olduğunu anlayınca elinden atmış, fakat diğer eline geldiği cihetle onu da yakmıştır. Bundan sonra biz yatmağa gittik. Devrisi sabah karımla ben kahvaltıdan sonra sokağa çıktık. Çocuk bize birşey söylemedi. Ellerinde de birşey görmüyorduk. Çocuğu yıkadım. Ellerinde birşey bulamadım. Ondan sonra ben vazifeme gitmiştim. Fazar günü evde bulunuyordum. Birşey yoktu. Devrisi pazartesi sabahı vazifeme gitmek üzere evden ayrıldım. Çocukta yine birşey yoktu. Aradan günler geçmişti. Cuma günü zabıta tahkikat yapıyordu. Benim ifademe müracaat edildi. Buna şaşmıştım. Çocuğun elleri yandığını o zaman öğreniyordum. Karım bunun üzerine bana dedi ki:

— Ben çocuğun ellerinde yanık olduğunu pazartesindenberi anladım. Ona sordum. Ellerinin nasıl yandığını bana söylemedi. Fakat çocuk bunu polise söyledi.

Karım bana böyle söylüyordu. Ben daha evvel çocuğun bir hafta mektebe gitmemesini, saçlarının taranmasını söylemiştim. Çünkü bunları ben yapamazdım. Çocuk evde kalınca bir yere gitmeyince eve alışır diye düşündüm. Çocuk mektebe gitmeyince sebebi sorul-

(Devamı 7 inci de)

DANYEL DARYÖ

Güzel yıldızın son resimlerinden biri,.

Kaçakcılar kralı

Casus, silâh tüccarı, eroin, kokain, esrar kaçakcısı..

TEODORLİYON

Meşhur serserinin esrarengiz ve kirli hayatı Paris zabıtasını şaşırtmakta devam ediyor...

1908 de, yirmi yaşında, Parise ilk adım attığı zaman bundan, yani güzelliğinden başka bir meziyeti yoktu.

Muayyen saatlerde ve muntazam bir çalışmadan kaçınıyor, âdetâ nefret ediyordu. Bütün ümidi zengin bir kız veya kadın bulmak, gönlünü çelmek ve onunla evlenmek. rahat bir ömür sürmek idi.

Fakat, böyle bir «Tunus gediği» buluncaya kadar yaşamak için para lâzımdı. İlk evvel at yarışlarında bahse girişti. Sonra, Montmartr'da kokain satmıya başladı.

Bunlar, kalbi para hırsile titriyen Lüi Teodor Liyon'a pek az menfaat temin ediyordu. O çok, çok para sahibi olmak, debdebeli bir hayat yaşamak istiyordu. Buna muvaffak olmak için her şeyi yapmıya hazırdı. Bir sene bu suretle yaşadı. Ve günün birinde Fransuaz Kazeneva adlı bir kadın ile tanıştı. Fransuaz, kendinden yedi yaş daha büyüktü. Ne beis var?.. Sen An sokağının meşhur ve zengin bir lokantacının kızı olduktan sonra..

Leona, güzelliğine hangi kadın mukavemet gösterebilir?

İki ay sonra düğünleri yapıldı. Leon, kayın pederinin lokantasında çalışmıya, zengin, kibar müşterilere kokain, afyon ve morfin gibi zehirler tedarik edip külliyetli para kazanmıya başladı.

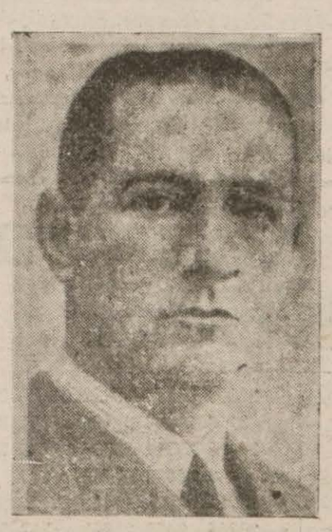

Lion

Umumî harp patladı.

Mütarekede Leon, ikinci büronun en zeki ajanlarından biri idi. Dosyasında bulunan bazı vesikalar onu zengin etmeğe kâfi idi.

Macerayı, lüksü ve dansı seviyordu.

Harbi takib eden zevk ve eğlence senelerinde zamanın yıldızı «Kazaneva» nın evinde birçok kibar adamlar, ecnebiler toplanıyorlardı. Bunlara, beyaz zehir satıyordu. Artık mühim bir kaçakçı olmuştu. Fakat, iikncı bürodaki vazifesini unutmuyor, burada duyduğu heyecanı, hiç bir yerde, hiç ibr şeyde bulamıyordu.

RESMÎ İSTİHBARAT MEMURU

İkinci bürodaki arkadaşlarına tesadüf ettikçe ya polis komiseri, ya da müfettişi olduğunu, lüzumunda kendilerine hizmette bulunabileceğini söylüyordu.

Bu sayede, yani polise hizmet bahanesile ticaretine serbestçe devam ediyordu.

Zabıta; beyaz zehir kaçakçılarından Heliyopolis biraderlerinin takiibni kendisine havale etmişti. Bu üç kardeş, lokantanın müdavimlerinden idi. Kendilerini ele veremezdi. Onlarla anlaştı, birleşti.

Ve işi tamam iki sene idare etti. Nihayet bir gün üçünü de ele verdi. Fransadan hudud harici edilmelerine sebeb oldu. Kendi yakasını kurtarmak için ortaklarına ihanetten başka çaresi kalmamıştı.

Leon zengin, çok zengin olmuştu. Lokantacılığı, zehir satıcılığını bıraktı. Buazi Anglak sokağında bir konak satın aldı. Kaçakçılara siper olmıya başladı.

Geçenlerde Pariste yakalandığını yazdığımız diplomat kaçakçı Baküla ile beraber çalışıyordu. Milyonlarca franklık iş yapıyordu. Madam Liyon, ayda bir iki kere, levanta çantasını gelip alıyordu. Madam Liyon, istiyerek veya istemiyerek kocasile Baküla arasında vasıtalık yapıyordu. Liyon ise Madmazel Tomas adlı güzel bir kadınla sefahet hayatı yaşıyordu.

Metresler, şato, lüks otomobiller... Liyon arzusuna nail olmuştu.

Kaçakçılık deva mediyordu. Liyon, eski arkadaşlarının bir taarruzuna maruz kalmaktan korkuyor, elbisesinin altına daima çelikten bir zırh giyiyordu.

Jan Kazeneva ansızın öldü. İki buçuk milyon dolar servetini ve şatosunu Liyonla karısına bıraktı.

SİLÂH TÜCCARLIĞI

Liyon, bankalarda mevcud parasının kaynaklarını göstermekte müşkülât çekmiyor. Bunları beyaz zehir kaçakçılığile değil, silâh ticaretile kazandığını iddia ediyor.

Madam Lion

Memleketinden çıkarılan Perulu diplomat Baküla'nın bir ihtilâl hazırladığını, silâh ve mühimmat tedarik ettiğini söylüyor.

Liyon'un ifadesine bakılırsa masumdur. Baküla da öyle... Her ikisi de Heliyopolis biraderlerin iftirasına uğramışlardır.

BİNLERCE KİLO HEROİN

Liyon'a, heroin kralı demek doğrudur. Gramı birkaç santime mal olan bu zehir otuz franga satıyordu. Kârın derecesini bir düşünün. Yapılan tedkiklere göre, Fransada, fababette kullanılmak için senede 1,700 kilo heroine ihtiyac olduğu ve yalnız Mülhozdaki bir fabrikada senede 4,343 kilo imal olunduğu anlaşılmıştır. Bu fabrika gizli değildir. Ve dünyada buna benzer on ikiden fazla fabrika vardır.

GİZLİ ŞİFRELER

Kaçakçılar, aralarında muhabere için gizli bir şifre kullanırlar. Bu şifrenin anahtarı, Tien Çin'de mühim bir şebekenin elebaşısı olan ve geçenlerde yakalanan Voyatiz'in üzerinde bulunmuştur.

Kaçakçılar, bu şifre vasıtasile ve telgrafla muhabere ediyorlardı.

75. 693 : Mülhuz fabrikası
75. 694 : Üsküb fabrikası
75. 695 : Çang - Çum fabrikası
75. 696 : Taku - Bar ilâahirihi...

Şifre pek muntazamdır. Birkaç misal daha :

75. 378 : Afyon
76. 231 : Londrada teslim
76. 264 : Vazelin karışık
76. 020 : Diplomat beraber
75. 820 : Dört köşe çanta
75. 821 : El çantası.

Bu şebekeye muhtelif ırklara mensub yüzlerce adam dahildir. Başları da Liyon'dur.

İNGİLİZLER

Niçin çabuk ihtiyarlamazlar?

Bu sualin cevabını verebilmek için bir İngilizin hayatını tedkik etmek lâzım

SPOR-NEŞ'E-AŞK

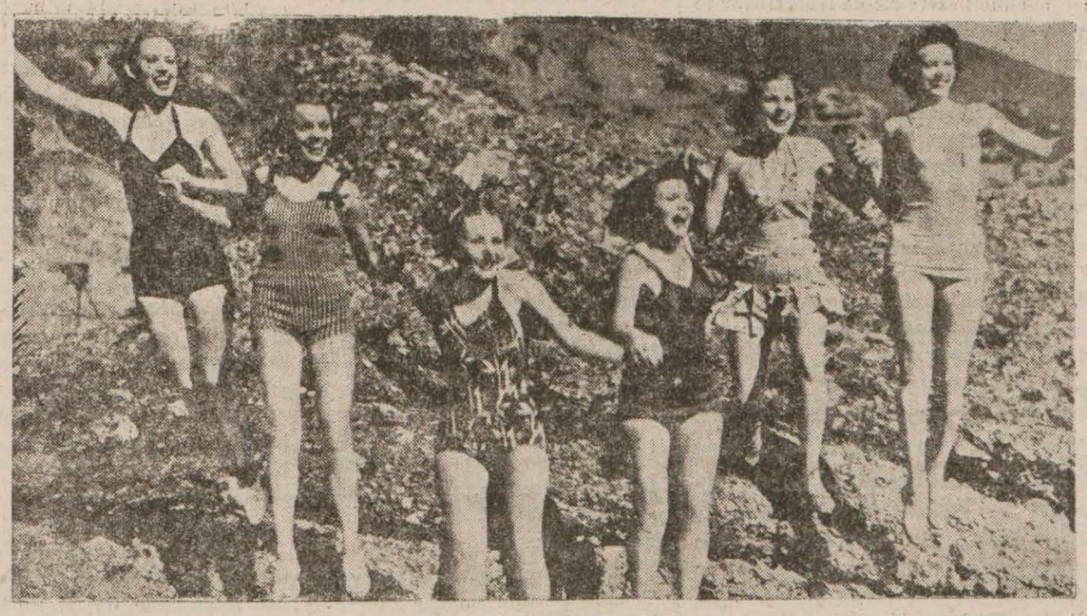

İngilizler spora çok ehemmiyet verirler.

Küçük çocuklara, diş çıkardıkları zaman verilen sert, kemik halka gibi oyuncaklar az sonra tenis raketleri, boks eldivenlerile değiştirilir.

Miniminiler, daha yürümeğe başlamazdan yüzme havuzlarına atılır. yürümezden evvel yüzmeyi öğrenen çocuklar pek çoktur. Altı yaşına gelince aralarında, boks maçları tertib ederler ve ata binmesini öğrenmiş bulunurlar.

«Hayata karşı kendi kendini yalnız başına müdafaanın sırlarını öğrenmek lâzımdır. Çocuk, korku nedir bilmiyen küçük bir hayvandır. Büyüdükçe, tehlikenin kıymetini takdir etmiye başlar ve korkak olur. Onu bundan kurtarmak için ne yapmalı?..» Küçükten alıştırmalı...

LİSELER, KOLEJLER

Sekiz yaşındaki çocuklara lise-lerin, kolejlerin kapıları açıktır. Ruhî ve bedenî tekâmüllerine çalışılır.

Mektebler büyüktür. Etrafları geniş bahçelerle çevrilmiştir. spor sahaları vardır.

Profesörler, açık havada jimnastik, futbol ve boks talim ederler.

Seneden seneye oyunlara daha ziyade ehemmiyet verilir. Genzler, on beş yaşına gelince, bir futbol veya hokey ekipine dahil olmaktan, komşu liseler ekiplerile müsabakalar yapmaktan başka birşey düşünmezler.

İçlerinde, muvaffakiyet gösterenler için yeni bir hayat başlar: Profesyonel ve şampiyon olmak...

ŞAMPİYONLAR

Gazeteler, kendilerine sütunlar hasrederler. Şöhretleri, yalnız İngiltereye değil, bütün dünyaya yayılır. Kuvvetleri, muvaffakiyet dereceleri ölçülür. Öyle ki isimleri, Başvekilin isminden daha fazla tekrarlanır.

Fotografları, Londra sokaklarının duvarlarına yapıştırılır. Büyük ve küçük, hatta lordlar ellerini sıkarlar, tebrik ederler.

— Bu çevikliği nasıl elde ettiniz?..

— Bu kadar kuvvetli olmanıza sebeb ne?...

— Nasıl idman yapıyorsunuz?..

Genç sporcular irad olunan bu suallere ne cevab vereceklerini bilemez. Arkadaşlarının, takdirkârlarının omuzları üzerinde taşınırken binlerce seyirci kendilerini alkışlar, kadınlar, çiçek demetleri yağdırırlar. Halk avaz avaz bağırır: Hurra!..

Maçın kahramanı, kuvvetli adımlarla, dmidik yürür, selâmlar. Sırf kuvveti sayesinde mazhar olduğu muvaffakiyetten mağrurdur. Bu şerefe, kadın ve erkek herkes namzeddir. Çünkü İngilizlerin hayatı spora bağlıdır.

Şefildle Liverpol arasında bir sayfiyede bulunan bir kolej maçında hazır bulundum.

On iki, on dört yaşlarında on küçük kız, uzun bir ip gerdiler. Üzerinden atlamıya başladılar. en büyüklerinden ikisi ipin uçlarını tutuyorlar, her atlayışta biraz daha kaldırıyorlardı.

Kızlar şayanı hayret bir çevikliklе ipi atlıyorlardı. Hepsinin saçları kısa kesilmişti. Ayaklarında. yine renkli ketenden kısa pantalonları vardı.

İçlerinde en küçüğü Lili Darnever, bir metre 30 santim atladı. arkadaşları tarafından alkış-

(Devamı 6 ıncı sahifede)

Askerlerimiz Hataya gidiyorlar

(Birinci sahifeden devam)

Malûm olduğu veçhile 29/5/937 Cenevre muahedesi mucibince Sancağın tamamiyeti mülkiyesini Türk ve Fransız devletleri garanti etmiş bulunmaktadırlar. Hatayda çalışan Cemiyeti akvam heyetinin tarafgirane harekti de hükûmetimiz taarfından Akvam meclisi nezdinde protesto edilmiştir.

HATAYDA SEÇİM FAALİYETİ BAŞLADI

Antakya 12 (Son Telgraf) — Hatayda seçim faaliyeti dünden itibaren tekrar başlamıştır. Türklerin reylerini serbestçe kullanmalarına tam imkân ve müsaadenin teminine çalışılmaktadır. Bazı yerlerde henüz tam serbesti teessüs edememiş ve tahrikât kaydedilmiştir. Reyhaniyede bir Türk döğülmüştür. Bitaraf olması lâzım gelen komisyonun tarafgirlik ettiği açık vesikalarile sabit olmaktadır.

İskenderunda tesçil işleri bitirilmiştir.

Dün yeni valii umumi Abdurrahman Fransız kumandanile birlikte muhtelif mıntakalarda tedkikat yapmıştır. Süveydiye'de Ermenilerin tahrikâtile bazı hareketler yapılmak istenmiş, fakat buna meydan bırakılmamıştır. Vaziyet normala doğru gitmektedir.

Bu gün kazanan talihliler

15,000
Lira kazanan
29655

3000
Lira kazanan
4576

1000
Lira kazananlar
34689 22567

500 LİRA KAZANANLAR

21143 9447 9063 506 21532
33199 32256 28580 18937 36035
21993 26847 3469 13996 22285
20247 28773 22533 24273

200 LİRA KAZANANLAR

20231 24234 14178 28249 23172
9903 17274 26715 9126 2672
32252 37920 28612 23003 35009
9675 20629 27924 37316 33561
6488 13059 4783 17964 30255
31786 27938 29743 21972 14951

100 LİRA KAZANANLAR

25175 5871 26953 6677 16477
14198 8010 10311 4215 34324
34445 9020 28022 21869 19449
6455 13620 6627 13859 31290
16595 28439 26256 33257 12797
16691 8463 10099 36627 27418
9845 15539 31933 17382 33383
16274 8592 5745 652 35516
6978 25955 25382 7775 4702
7047 5916 25537 2581 35242
39056 35875 20433 38762

50 LİRA KAZANANLAR

36463 31399 11008 21700 20054
16354 10801 29004 22987 1466
15625 26594 174 13384 10895
14103 31896 3659 19713 31035
36680 9123 10236 2874 5989
2605 28142 17271 17295 1496
1336 11523 26026 27960 32676
33233 5170 14958 7291 27873
33463 39955 35887 27881 23765
13492 3037 27493 6441 26972
5914 33625 30161 21807 28710
923 29443 39485 33283 25571
521 34473 14147 6600 35968
11282 16307 31407 9545 3592
11047 9198 31282 25072 11604
16018 9155 20408 18914 31811
31117 34448 7214 24446 11977
25270 13527 1697 19834 26992
36429 22013 16344 32754 19158
30657 24088 19464 30060 31181
13575 11182 15983 36653 12790
35928 37666 10817 10337 18525
11441 4767 38573 5181 10193
16290 2435 27848 7740 11694
19005 36793 27941 28581 32689
486 27487 24113 31864 8179
27324 9565 7626 33930 11058
38185 39203 13039 13480 6747
10458 23662 6302 33396 18616
30114 1926 2092 12205 34091

30 LİRA KAZANANLA

33658 824 23187 32114 26414
38757 14935 3154 19360 22215
31796 7188 25784 34927 10413
13367 10090 9254 21574 4432
18018 10566 11492 20184 8924
2041 8313 2406 5190 3291
34587 4406 16071 33521 427
25588 36201 11458 36435 16130
12303 21624 9121 8089 24770
127 26335 16106 37868 21720
31179 2264 29431 29494 34154
26088 37332 3722 32454 35326
3916 27816 10153 22191 31724
28325 23714 28971 3088 23023
13056 8038 8902 817 1467
34780 29079 11831 33377 26332
26345 7452 23371 712 36750
32092 10199 10859 24589 6390
19000 31858 1268 32141 20684
15584 8670 26218 34287 12742
14516 37479 17531 18927 26214
39850 32765 26940 14271 18234
28420 14941 14388 27246 22549
27445 159 2107 347 28319
18003 705 32997 3326 33207
6389 3291 840 39104 30031
28846 15510 6229 36778 78
16733 12234 26234 37501 25112
22434 4391 451 3737 2644
23638 22645 26240 21299 9470
32788 26677 31197 38069 28393
12276 16879 9147 38728 1994
22109 11819 11634 3637 26189
35508 38879 22847 14369 4659
16585 25118 512 14412 4070
22734 6102

20,000 LİRALIK MÜKÂFAT

Keşideden sonra dolabdan yeniden 40 numara çekilmiş ve yirmi bin liralık mükâfat şu 40 numara arasında beşer yüz lira olarak taksim edilmiştir:

38642 29113 443 18477 13586
25778 24620 10213 39658 37230
37765 4872 1971 31566 35844
30318 38131 2069 28968 8298
28095 12597 355 5103 37052
14857 3519 6889 29410 20061
1362 14727 27330 7511 16925
27357 28872 16085 17262 35723

10,000 LİRALIK MÜKÂFAT

En son çekilen (15654) numara da on bin liralık mükâfatı kazanmıştır.

Sonları (56) rakamları ile biten bütün numaralar onda bir itibarile ikişer lira amorti alacaklardır.

Japonlar son Taarruza Hazırlanıyorlar

(Birinci sayfadan devam)

zetecilere beyanatta bulunarak, bombardıman tayyarelerinin, bunları sivil ahaliye karşı istimal eden memleketlere satılmaması tavsiyesinde bulunmuştur.

Gazetelerde intişar eden ve Amerika Hariciye Nezaretinin halihazırda bu vadide bir tazyik plânını tedkik etmekte olduğuna dair olan haberlere telmih eden Hul, Vaşingtonun ve diğer payitahtların, sivil ahalinin kurban gitmiş oldukları bombardımanları takbih etmiş olduğunu hatırlatmış ve Amerika Hariciye Nezaretinin şimdiki hattı hareketini tasrif etmiştir:

1— Bütün bombardımanlar hakkındaki nefretini ilân etmek.

2— Bu bombardımanları teshil edebilecek her türlü teşvikleri takbih eylemek.

Hul, hükûmetin sarfedeceği faaliyetin Amerikan bombardıman tayyarelerinin bunları sivil ahalinin bombardımanında kullanabilecek memleketlere satmağa mâni olmaktan ibaret olacağını tasrih etmiş, fakat sözlerinin muhatabı yalnız Amerika olmayıp diğer ecnebi memleketler de olduğunu ilâve eylemiştir.

İspanyada Vaziyet vahameti Muhafaza Ediyor

Paris 12 (Son Telgraf) — Teruel cephesinde, Franko kuvvetlerinin yürüyüşü devam etmektedir.

Katalonya cephesinde ve Tremp mıntakasında Ortoneda ve Klaverol isimli iki şehir daha mezkûr kuvvetler tarafından zaptolunmuştur.

7 TAYYARE DÜŞÜRÜLDÜ!.

Franko askerleri, Pirene cephesinde de ileri yürüyüşüne devam etmektedirler.

Dün hükûmetçilerin 7 tayyaresi düşürülmüştür. Diğer bir cepheden Albocaceve şehrine de asiler dün dahil olmuşlardır.

MUKABELE BİLMİSİL YAPILACAK MI?

News Kronikl gazetesi, bu taarruzları nkasden yapıldığını söylemekte ve vaziyeti müzakere için toplanan İngiliz eksperlerinin mukabele bilmisil olarak Kadiks şehrinin bombardıman edilmesini teklif ettiklerini haber vermektedir. Bu takdirde şehri tahliye etmeleri için sivil halk haberdar edileceklerdir.

«Taymis» gazetesi de İngiliz gemilerinin seyrüseferi önüne çıkarılan mânileri hükûmetin ortadan kaldırmağa karar verdiğini yazmaktadır.

Berberler işi İlerletiyorlar

(Birinci sahifeden devam)

Mustafa Turanın tensibi ve ikinci reis Adil Bominin teklifi ile idare heyeti ittifakile ittihaz olunan bu karar; tekiml İstanbul berberlerini içine alacak büyük bir kooperatifin kurulmasına dairdir.

Berberler cemiyeti kooperatifi satışı yabancı ellerde ve muhtelif şahıslarda bulunan berberlik sanatına müteallik bütün alât ve edevat ile, tekmil ıtriyat ve kimyevî maddeleri kendisi satacak ve esnafa şimdikinden çok ucuza verecektir.

Yeni kooperatifin esaslarına aid maddeler tesbit olunmuştur. Bir iki güne kadar iktısad Vekâletine gönderilecektir.

Berberler cemiyeti kooperatifi berberlere taksitle de muamele yapacaktır. Ayrıca kolonya, şampvan, krem, biryantin ve saire imal etmek üzere bir de lâboratuvar tesis olunacak, berber esnafına bir kolaylık olmak üzere şehrimizin muhtelif semtlerinde satış şubeleri açılacaktır.

Kooperatif; icab eden son sistem berberliğe aid aletleri de Avrupadan getirtecektir.

Ayrıca senede iki defa gerek lâboratuvar mamulâtını ve gerek berberlik san'atına müteallik yeni icab ve aletleri göstermek üzere şehrimizde «Berberlik sergisi» açılacaktır.

Fransız Alman hududunda

(Birinci sahifeden devam)

olarak Strasburgun karşısında Ren nehrinin üzerindeki Alman köprüsünün başına gelmiştir.

Karlsruhe'den gelen mareşal refakatinde birkaç general olduğu halde derhal Ren köprüsünün üstüne gelerek Reihsver tarafından son zamanlarda vücude getirilen müdafaa tertibatını uzun uzadıya tedkik etmiştir.

Mareşal ile maiyetinin nehrin sahilini takib ettikten sonra arabalara binerek teftişlerine devam ettikleri, Renin Fransızlara aid kısmından görülmüştür.

Budapeşte 12 (A.A.)— Alman ordusu yüksek kumanda heyeti şefi General Kaytel, 14 haziranda Budapeşteye gelecektir.

Yarı resmî mehafil, Alman Generalinin geçen seneki manevralar esnasında Macar askerî erkânının Almanyaya yapmış oldukları ziyareti iade etmek üzere gelmekte olduğunu bildirmektedir.

★ Üniversite Rektörü Cemil Bilsel Ankaradan dün şehrimize avdet etmiştir.

İNGİLİZLER

Niçin çabuk ihtiyarlamazlar?

(5 inci sahifemizden devam)

landı. Bunu üçüncü tefa tekrar etti. Mekteb müdiresi Mis Grezori Lindzey ellerini çırptı:

— Bravo!.. Bir daha!...

Diye bağırdı.

İpi biraz daha kaldırdılar. Lili, geriledi ve birdenbire hızla ipi atladı. Fakat, çimenlerin üzerine yuvarlandı.

Müdire, yerinden bile kımıldanmadı.

— Kaldırınız...

Dedi, sonra bana dönerek ilâve etti:

— Birşey değil... Ekseriyetle çocuklar düşerler, bayılırlar. Su ile karışık biraz viski verdiniz mi ayılırlar. Sanki birşey olmamış gibi...

— Fakat çok narin bir kıza benziyor. Bir yerine bir şey olmasın!...

— Merak etmeyiniz. Göründüğü gibi değil, çok kuvvetlidir. Bugün biraz asabiyeti var. Sizden utanmış olmalı...

Kızcağızı yerden kaldırdılar. Rengi solmuştu. Gözlerini açtı. Bize bakarak gülümsemeye çalışıyordu...

SPOR TŞKİLÂTI

İngiliz gençliğinin bütün hayatı spora bağlıdır.

Her mektebin bir «Tim» i, her şehrin bir «Klub» ü, her valiâyetin, en güzide oyunculardan mürekkeb bir «Ekip» i vardı. Cumartesi günleri maçlar tertib olunur. Orta halli aileler ve ameleler mutlaka maçagiderler. «Demi Fial»leri, «Cup - Final»leri heyecanla takib ederler.

100 yarda genişliğindeki sahada üstüste, omuz omuza dururlar, seyrederler, bahis tutuşurlar.

Saatlerce yerlerinden kımıldanmazlar. Yemek vakti gelince, sandüviçlerle, çikolata ve bisküvilerle karınlarını doyururlar.

Erkekler pipolarını çekerler. Ya da sigaraların birini söndürür, biini yakarlar.

Biraz ileride, yol üzerindeki lokantalarda çalınan gramofonların sesi işitilir.

Keskin bir düdük. Ekipler sahaya çıkar. Bir, bir buçuk saat bütün nazarlar, bu yirmi gencin üzerine dikilir. Az sonra oyun kızışır. Herkeste bir heyecan. Çünkü kulübün, şehrin şerefi mevzuu bahistir. Ve her oyuncu şahsan bundan mes'uldür.

Kadınlar, kızlar, galiblerin etrafını alırlar. İmzalarını, fotoğraflarını isterler. Mektebli erkek ve kız çocuklar bu resimleri, imzaları kıymetli bir yadigâr olarak karyolalarının başucuna saklarlar.

Hayatlarını, günün kahramanına benzetmiye çalışırlar. Onların yapıkları idmanı yaparlar, ayni rejimi takib ederler.

OKSFORD VE KEMBRİÇ ÜNİVERSİTELEİ YARIŞLARI

Senenin en büyük yarışı, Oksford ve Kembriç üniversiteleri talebeleri arasında yapılan sandal yarışıdır.

Halk, daha şafak sökmeden, Taymis şehrinin zümrüd gibi yeşil sahillerine toplanır.

İngiliz milleti, yüz senedenberi, bu iki üniversite arasındaki yarışı büyük bir heyecan ve dikkat ile takib etmektedir. Memleketin berbir tarafından binlerce meraklı gelir. Gelemiyenlerde, radyoda takib ederler. Ve taraftarı oldukları kulüblerin rengini gösteren kordelâları evlerinin, dükkânlarının önüne asarlar.

An'aneye göre, maç günü, İngilterenin şimalinden cenubuna kadar bütün şehirlerde, köylerde ziyafetler tertib olunur. Şenlik yapılır. Su yerine viski, bira içilir. Köy meydanlarında, dört yol ağızlarında biriken halk birbirine sorar:

— Kembriç mi ileride, Oksford mu?..

Yarış bitti mi, galibler ve mağlûblar kol kola girerler. Halkın alkışları arfasında eğlenmeye giderler.

AN'ANE VE ÂDETLER

İngilizler çok şendir. Gençlerin mevkii çok yüksektir. Kayıdsız, endişesiz eğlenirler. Tatil geceleri sokaklarda, gülüp oynaşan delikanlılara, kızlara tesadüf olunur. Kol kola girerler, şarkı söyliyerek gezerler. Biribirleri ile kaşılaştılar mı, söz söylemeden, bonjur demeden kahkahayı salıverirler. Sokaklar gençlerin kahkahalarile çınlar. Beyaz ve pembe simaları, inci dişleri, sırma gibi parlıyan saçları, serbest tavırları bütün görenleri hayran bırakır. Küçük Misisler, kavalyelerinin ikram ettikleri şekerlemeleri, dondurmaları yaramaz bir çocuk gibi yerler.

Şehirde sinemalar tiyatrolar vardır. Salonları, haftanın bir iki günü dans salonuna çevrilir. Gençler, serbest vakitlerini kulüblerde, ya da çaylı dans yerlerinde geçirirler.

Delikanlılarla genç kızlar beraber gezerler, eğlenirler. Fakat, aralarında hiçbir münasebetsizlik olmaz.

İngilterede herkes çalışır. Genç kızlar da liseye, üniversiteye devar ederler. Ayni zamanda yemek pişirmesini, dikiş dikmesini, çocuk bakmasını öğrenirler.

Aile sofraları dostlara açıktır. Haber vermeden yemeğe gitmek ayıb değildir. Misafir ne bulursa onu yer. Ve şikâyet de etmez.

— Hullo! Bahçeni görmeğe geleceğim...

Demek: «Yemeğe geleceğimû demektri.

İngilizlerin, spordan sonra en çok ehemmiyet verdikleri şey «bahçe» dir.

İngiliz bahçeleri birer şaheserdir. Duvarları salkımlarla, hanımellerile, güllerle süslüdür. Merdivenlerin kenarlarına saksılarla çiçekler konulur. Bunların arasında da mini mini köpeklerin, kedilerin uzanıp yattıkları görülür. Bunlar «Evin sadık dostları» addolunur.

NİŞAN VE İZDİVAÇ

Delikanlılar ve genç kızlar uzun müddet nişanlı dururlar ve ekseriyetle çocukluk arkadaşlarile evlenirler.

Yeni evliler, etrafı bahçe ile çevrilmiş bir eve yerleşirler. Sade ve mes'ud bir hayat geçirirler. Zahiren soğuk görünen İngiliz ler hususî hayatlarında çok cana yakındırlar.

Katil cezasını buldu, fakat sarışın kadın kim

(Birinci sahifeden devam)

miz malûmatı sırasile yazıyoruz:

İSTANBULDAN HUDUDA KAÇAN OTOMOBİL!..

Dünkü sayımızda haber verdiğimiz gibi polis yakaladığı iz üzerinde yürüyerek şoför Ömer Lûtfinin katilinin Ali Rıza isminde bir şoför olduğunu tesbit etmiş ve Ali Rızanın yanında bir de sarışın kadın olduğu halde otomobille ve son süratle Hacıosman bayırından İstanbul - Silivri yolile hududa doğru kaçtığını öğreneker derhal icab eden yerlere yıldırım telgrafları çekmiştir.

İLK CEVAB GELİYO

Bu suretle katilin muhakkak yakalanacağına emin bulunmanın verdiği bir itminanla bu telgraflara gelecek cevablara intizar olunmuştur.

Filhakika aradan pek kısa bir zaman geçtikten sonra İpsaladan ilk telgraf gelmiştir.

Bu telgrafta «2972 - İstanbul» plâkalı bir taksinin hududu geçmek üzere iken yakalandığı bildirilmekte ve yapılacak muamelenin iş'arı istenmektedir.

«ACELE MÜTEMMİM MALÛMAT VERİNİZ!..»

İstanbul müddeiumumiliği ve zabıtası bu telgrafa hemen bir yıldırımla mukabele etmiş ve:

«— Bırakmayınız. İçindekiler hakkında acele mütemmim malûmat veriniz.»

Şeklinde bir cevab vermiştir.

MÜTHİŞ BİR TEGRAF!..

Ve heyecanla mütemmim malûmata intizar olunurken İpsaladan gelen ikinci bir telgraf hâdisenin mahiyetini birdenbire değiştirmiştir.

Bu telgrafta:

«Yakaladığımız otmobili idare eden şoför Ali Rıza hududdaki memurlardan baktriyoloğ Muhiddini öldürdü.»

Denilmekte ve bu yeni cinayetle çifte katil olan Ali Rızanın da ölü olarak ele geçtiği haber verilmektedir.

İçin HUDUDDAKİ HÂDİSE NASIL CEREYAN ETTİ?..

Hududda vukua gelecek bu mütemmim feci hâdisenin nasıl cereyan ettiği anlaşılamamıştır.

Yalnız zavallı baktriyoloğ memurunun katili tutmak üzere ilerlediği ve bu sırada silâhla karşılanarak öldürüldüğü; sonra yere düşerek her nasılsa ateş alan tabancadan çıkan 2 kurşunla Ali Rızanın da cezasını bulduğu tahmin olunmuştur.

Yalnız İstanbul müddeiumumiliği, vak'a gecesi firar eden şoför Ali Rızanın yanında bir de sarışın kadın bulunduğunu evvelce tesbit etmiş ve halbuki İpsaladan gelen telgraflarda kadına aid hiç bir bahis ve habere tesadüf edilememiş olduğundan bu kadın hakkında da malûmat verilmesini İpsala müddeiumumiliğine bildirmiştir.

Fakat gelen cevabda yakalanan otomobilde kadın bulunmadığı yazılmıştır.

HEP KADIN PARMAĞI!..

Halbuki tahkikat, hâdiseye asıl bu kadının sebeb olduğunu göstermiştir.

Sarışın, genç ve güzel kadın Nadide, namı diğer Hüsniye imindedir.

Maktul şoför Mehmed Lûtfi; iki sene evvel Galata civarında Rus manastırında otururken bu kadını tanımıştır.

Halbuki Nadide namı diğer Hüsniye, İbrahim isminde bir adamın metresidir.

ÜÇ KİŞİ ARASINDA PAYLAŞILAMIYAN KADIN

Üstelik Ali Rıza da bu kadını sevmektedir. Kadın bir de Ömer Lûtfi ile münasebet peyda edince iş büsbütün çatallaşmıştır.

O vakittenberi Nedide arasıra Mehmet Lûtfi ile birleşmiş, fakat son iki aydanberi münasebetleri sıklaştığı gibi otomobil gezintileri de başlamıştır. Bazan geceleri Kilyosa kadar uzandıkları ve kırlarda otomobilin içinde geceledikleri de olmuştur. Son zamanlarda İbrahim bunu haber almış ve arkadaşı şoför Ali Rizayı araya koyarak Mehmet Lûtfiye bu kadını bırakmasını teklif etmiştir. İşte bu suretle Ali Rıza da yeni tanıdığı bu kadına âşık olmuştur. Hâdise günü, yani perşembe sabahı, Mehmet Lûtfi evinden çıkmış, öğleden sonra başka bir kadınla birleşerek Büyükderede Beyaz Parka gitmiştir. Burada otururlarken, İbrahim ve Ali Rıza da yanlarında bir kadın olduğu halde Parka gelmişler, biraz oturduktan sonra Mehmet Lûtfinin idare ettiği 2972 numaralı otomobille, beşi birlikte, çıkıp gitmişlerdir. Ali Rıza ve Ömer Lûtfi ile beraber gelen kadının Hüsniye namı diğer Nadide olduğu kuvvetle muhakkak görülmektedir.

Cuma günü de sabahleyin Mehmet Lûtfinin cesedi Hacıosmanbayırında hendek içinde bulunmuştur.

HACIOSMANBAYIRNDAKİ CİNAYET NASIL İŞLENDİ?

Herhalde Büyükdereden hareket ettikten sonra otomobili idare eden şoför Ömer Lûtfinin katilinin kıskançlıkla ve sarışın kadın uğruna kuruşun sıkarak öldürdüğü, sonra onu otomobilden indirerek çalılıklar arasına sakladığı ve kendisi de şoför olduğundan boş kalan direksiyona geçip firar ettiği tahmin olunmaktadır.

ŞERİKİ CÜRÜMLER NE OLDU?

Ancak kendisile beraber bulunan İbrahimle diğer kadına vakadan evvel veya sonra mı olmuştur bilden indikleri ve sarışın kadın yani Nadide namı diğer Hüsniyenin Ali Rıza ile beraber nereye kadar firar ettikleri henüz meçhuldür. Şimdi tahkikat bu cepheye hede bütün dikkat ve ehemmiyetle yürütülmektedir.

KATİLİN CESEDİ GETİRİLİYOR

Çifte katil Ali Rızanın cesedinin bu sabahki konvansiyonel ile İpsaladan getirilmesi beklenmektedir. Fakat cesed, konvansiyonel ile den çıkmamıştır.

Sesedin bu akşam saat 18,30 da Sirkeci istasyonuna muvasalat edecek olan Edirne trenile şehrimize naklolunması beklenmektedir.

KATİL DEMİRYOLLARINDA ÇALIŞIYORMUŞ!..

Katil şoför Ali Rızanın halen Devlet Demiryollarında çalıştığına ve orda atelye şefi olduğuna dair üzerinde bir vesika bulunmuştur.

KATİL SARIŞIN KADINI DA ÖLDÜRDÜ MÜ?

Mumaileyhin, maktul Ömer Lûtfinin metresi olan sarışın kadını da öldürdüğüne dair bir şüphe olduğuna dair bir şüphe olduğundan her tarafta araştırmalar yapılmaktadır.

Yüzbaşıya Kadar olan Subaylar

Yeni lâyihaya göre evlenemiyecekler

Millî Müdafaa Vekâleti subayların evlenebilmeleri için lâzımgelen şartları havi bulunan bir lâyiha hazırlamıştır.

Bu lâyihaya göre yüzbaşıya kadar olan subayların evlenmelerine müsaade olunmıyacaktır.

Çalışan kadınla Ve çocuklar

(1 inci sayfadan devam)

Burada 50 tane banyo da yapılmış ve her çocuk için bir hücre alınmıştır.

Hasta çocukların tedavisi için bir «elektrik odası» da vücude getirilmiştir.

Çocuklar sabahları buraya geldiği zaman banyoları yapıldıktan sonra bir şekilde olmaları için mahsus elbiselerini çıkaracaklar. Bu hepsi ayni biçim ve renkte elbise, ayakkabı, fanilâ, don, çamaşır, şapka giyeceklerdir.

Oyun odasından başka bir de «kum bahçesi» yapılmıştır.

Müessese; ilk aylarda 50 çocuk bakacaktır. Müteakib aylarda bu kadro çok genişletilecektir.

İşe giden her kadın çocuğunu buraya her sabah bırakacak ve akşam evine dönerken alacaktır.

Bunun için kendisinden hiçbir para alınmıyacaktır.

Bu kabil müesseseler, şehrimizin Ortaköy, Şehremini ve Sultantanahmed gibi semtlerinde çok yakında tesis olunacak ve sayılarının dedleri çoğaltılacaktır.

Üsküdardaki yeni teşekkülde bir de anne olacak kadınların muayenesi için bir teşkilât ilâve olunmuştur.

Bu kabil bayanlar, muntazaman muayene olunacaklar ve her biri için birer fiş ayrılarak kendilerine öğüdler verilecektir.

Hamidiye Iskenderiyede

Hamidiye kruvazörümüz bugün İskenderiye limanına girmiştir. Mısırda bulunan Türk vatandaşlarımız mekteb gemimizi hararetle karşılamışlardır.

Deniz tefrikası: 34

Yazan: Rahmi Yağız

Marmara alevler içinde

Tercüme, ve iktibas Hakkı mahfuzdur:

Vesika, resim, malûmat ve not verenler: Eski Osmanlı donanması erkânından miralay Remzi, İskele ve limanlar umum kumandanı albay Şükrü Pala, komodor başkâtibi İhsan, batan gemi kaptanları, eski armatörler. Ve bugüne kadar gizli kalan vesikalar

Genç muavin süvarisinin teessürüne iştirak ederek:

—"Fırsattan lâyıkile istifade edilmemiştir... Fakat hareketimiz istediğimiz tesiri yapmıştır,,

...vilâyetlerde mevzi alan askerlerin yanında silâhsız olarak çarpışmaya iştirak etmişti.

Katar gerisin geriye kaçmış, ...den silinmiş, tahtelbahir suya daldıktan sonra tabur ayağa kalkınca, trene doğru yürümeğe başlamıştı.

Helbrock, B 7 daldıktan sonra ...ciyi çağırdı, ona sordu:

— Atılan kurşunlardan isabet alan var mı?..

— Henüz hiçbir hasar rapor etmediler!

Helbrock buna memnun oldu. Fakat içinde bir yeis vardı.. Acaba tren bir hasara uğradı mı? diye, birşey olmadıysa, bunu muvaffakiyetsizlik sayarak boş yere ...ldiği zamana acıyordu. Bunun için ikinciye bu hissini açmak lüzumunu gördü.

— İyi!.. Trene birşey yapabilmiş mi dersin?

— Tren süratle geri kaçtı... İsabet de bu şartta imkânsızdı zaten...

— Biz biraz acele ettik... Bu, ...dan oldu. Bırakacaktık treni, ...yarısına geldikten, dönmesi ...müddet hedef teşkil edecek ...dar uzunca bir mesafede iken ...ateş açacaktık... Acele ettik..

Helbrock' acele etmek, treni gö... görmez ateş açmak tedbirsizliği ile böyle bir fırsatı kaçırdığına fena halde üzülüyordu.. Bu ...ntü ile genç muavinine an...

— Darbe çok mühim ve çok ...tesir olacaktı... Trene bir isabet yaptırsak bile halkın maneviyatına fena halde korku salacak... Artık sade denizlerinin değil, ...yollarının bile tahtelbahir ...ikesi altında olduğu ilân edecek, memlekette düşman deh... bütün maneviyatı sarsacaktı. Acele yüzünden böyle bir fırsatı, ...fırsattan doğacak netice ile böyle ...mükemmel bir hizmeti kaçır...

Genç muavin, süvarisinin bu iç ...ma, bu teessürüne candan ...tirak ediyordu. Maamafih, kuman...nın dediği noktadan bu hadisenin de istenilen tesiri meydana getireceğini hesablamaktan ...geri kalmıyordu... Bunu Helbrock'a anlattı:

— Fırsattan lâyıkile istifade edilmemiştir... Fakat, hareketimiz, istediğimiz tesiri yapmıştır.

— Anlamadım?..

Trene isabet yapsaydık, hasar verseydik, emniyet bakımından halkın korkusunu arttıracak, tahtelbahrin yalnız denizleri değil trenleri de, kara yollarını da tehdid ediyor. Diye maneviyatını sarsacaktık... Diyorsunuz...

— Evet... Öyle diyorum.

— O halde ben de diyorum ki, isabet yapmadan da bu tesiri meydana getirmiş oluyoruz!...

— Şüphesiz halk bunu haber alınca, tahtelbahir treni topa tutmuş; diye... Ve kendi hayallerinde büyültecekleri bu vak'a ile artık düşman mermileri her taraftan hükûmet merkezine kadar uzanabiliyor; tayyareler, tepeden ateş yağdırıyor, tahtelbahirler denizleri haraca kesmişler, bu da yetmiyor muş gibi karadaki trenleri de topa tutuyorlar... Diyecekler; ve dehşet bütün maneviyatı sarsacak ki, zaten treni tahribden ziyade bu maksadı ele geçirmek için bunu yapmıştık..

Helbrock bu düşünceyi makul ve yerinde bulmuştu:

— Evet... dedi, hakkın var... Maksad kısmen ele geçirilmiştir. Fakat isabet olsaydı, maneviyata vurulan bu darbe çok daha şiddetli olurdu... Maamafih ileride acısını çıkarırız...

B 7, Marmarayı zikzak hareketlerle geçmek bu suretle rotası üzerinde rastlıyacağı Türk bayrağını taşıyan büyük küçük bütün deniz vasıtalarını tutmak, batırmak, avlamak için engine açılmıştı... Marmarada, mevsimin bütün güzelliklerini seyretmekten mahrum, suların altında gizli, balık gibi sessiz sadasız bir akışla İngiliz tahtelbahri süratle yol alıyor, preskopun başında bizzat engini gözetliyen kapiten Helbrock'un bir düman, bir gemi gölgesi, bir direk ucu görmeğe çalışıyordu... Bu sırada preskopa uzak, hayli uzak bir mesafeden ilerleyen bir geminin direk uçları çarptı... Helbrock preskopu o noktaya ayar etti, gemisine, ona dosdoğru ilerlemek, kısa yoldan yetişmek için rotayı kumandaya başladı:

— Alabanda iskele... Tam.. Kol pid...

B 7, bütün hızile, adeta oklaşarak Helbrock'un rotasına göre yol alıyor, hiç şüphesiz bir av olduğu anlaşılan sefineye her saniye biraz daha yaklaşıyor, onu yutmağa, batırmağa, yoketmeğe koşuşuyordu.

Nihayet bir mile kadar yaklaşıldı... Gözlerini preskopun objektifinden ayırmıyan Helbrock bunun 200 tonluk büyük bir yelkenli olduğunu farketti... Serenninde ve kıç direğinde Osmanlı sancağını taşıyan yelkenli bütün yelkenlerini şişirmiş, müsaid yıldız rüzgârile suyun üstünde kayıyor; aşırı bir hızla Boğazdan İstanbula geliyordu... İsmi; baş taraftaki süslü (gemi aslanının) altta iki kalın çizgi halinde farkediliyor; henüz okunamıyordu...

(Devamı var)

HİKÂYE

DOLABDA oynanan komedi

(4 üncü sahifemizden devam)

Ne güzel, ne çıtı pıtı kadınmış bizim komşu meğerse..

Reddedemedim. Mezesini kendi elile ağzıma uzattı. Terlemeğe başladım. Dehşetli sıkılıyorum.

— Ne emriniz var bayan diye sordum.

Hayati bir meseleden bahsedeceğinizi yazmışınız!.

Gülümsedi.

— Acelemiz yok! Cevabını verdi. Bizi kimse rahatsız etmez. Bilseniz sizi nekadar beğeniyorum.

Afalladım, kızardım. Kekeledim.

— Teveccühünüz bayan!..

— Sizinle tanışmak, konuşmak en büyük emelimi teşkil ediyordu. Bu akşam hayatımın en mes'ud gecesi..

Ter vücudümden, künkleri patlamış, bir su deposu gibi akıyor. Başımı önüme eğdim.

— Çok sıcak değil mi oda, ceketinizi çıkarsanıza..

Aman yarabbi! Neler işitiyorum.

— Kendinizi yabancı tutuyorsunuz.

kolunu boynuma doladı. Silkindim.

— Rica ederim bayan. Beni kim sandınız. Siz evli bir kadınsınız, ben de evli bir erkek.. Biliyorsunuz ki ne büyük bir günah işliyoruz.

— Aldırma sen de. diyen bir dudak büküşile cevab verdi:

— Bu günahtan kimsenin haberi olmaz. Bu fırsatı kaçıralım mı?.. Kocam gelmiyecek bu akşam. Ben geceyatısına gidiyorum, diye kandırdım. O da kimbilir nerede geceler.

— İstediğinizi yapın. Fakat rica ederim, müsaade edin ben gideyim.

Birdenbire yüzü değişti. Kaşları çatıldı.

— Dediklerimi yapmazsanız, benimle kalmamakta inad ederseniz, pencereyi açar bağırırım. Herkese rezil oluruz. Bana vız gelir. Fakat siz böyle skandala tahammül edebilir misiniz?..

Tüylerim ürperdi. Kirpileştim.

— Allah göstermesin, yüreğime iner, sektei kalpten ölürüm.

Karımın yüzüne nasıl bakarım sonra..

Müstehzi müstehzı gülümsedi:

— Karın mı?.. zavallı dostum..

— Niçin zavallı oluyorum?..

— Hiç!..

Vay hain kadın vay. Kafamın bomboş tarlasına şimdi bir şüphe tohumu ekmişti.

— Sizi ne zamandanberi gözüme kestirdim. Bir türlü mukabele etmiyordunuz. Böyle bir oyuna mecbur kaldım.

Siz ne biçim erkeksiniz kuzum?

— Ben namuslu adamım!

— Ben de aksini iddia etmedim ya! Bana mukabele ederseniz namusunuzdan ne kaybedersiniz!

— Hepsini!...

— Amma yaptınız ha. Bu kadar saçma düşünmeyin! Kaçıncı asırdayız?

— Namusun asırla alâkası yoktur.

— Namus telâkkisinin vardır ama..

— Ben sizin bu isteğinize «peki!» diyemem.

— Bağırırım ama.. Evime misafir geldi. Bana tecavüz etti derim.

— Yapmayın Allahaşkına!.

— Fazla lâf istemem. Haydi kocamın şu pijamalarını giyin!.. Ah yarabbi.. Başımı ne büyük belâya sarmıştım. Hem de kendi ayaklarımla tıpış, tıpış gelerek!..

— Arkanızı dönün bari..

Pijamayı giymeğe hazırlanıyordum. Aşağıda bir tıkırdı oldu. İkimiz de kulak kabarttık. Kapıya bir anahtar sokulmuştu.

— Eyvah kocam!..

— Demeyin!..

— Mahvoldum.

— Ya ben!.

— Haydi abtal abtal yüzümebakmayın çabuk şu masanın üstündekileri karyolanın altına sürün. Penceredeki battaniyeleri indirin, sonra siz de şu dolaba girin!..

— Anlamadım!

— Of ne budala adamsınız siz kuzum. Çabuk olun. Ben vaziyeti idareye çalışırım.

Dediklerini yaptım.. ondan sonra da biraz evvel girdiğim dolap kâfi gelmemiş gibi ikinci bir dolaba, yüke girdim.

Burası genişçe bir yerdi. Her halde yatak filân konuyordu. Bir köşeye büzüldüm.

Ayak sesleri yaklaştı. Kapının açıldığını duydum.

Hayatiyi sesinden tanımıştım:

— Karım bu akşam evde yok! diyordu.

Rahat rahat eğlenebiliriz. Ben sana demedim mi buradan iyi yer bulamayız diye..

Erkek bunları her halde bir kadına söylüyordu. Fakat karısı neredeydi. Karşılaşmamışlar mıydı?.

Bu muadeleyi dolabın içinde halle çalışırken, Hayati birdenbire:

— Sus!

Diye seslendi. Aşağıda bir gürültü var.

Bir müddet sessiz dinlediler. Kadın zaten hiç konuşmuyordu. Bu meselenin sonunda erkek bağırdı:

— Eyvah.. Kapıya anahtar sokuldu. Galiba karım döndü. Ne yapacağız şimdi?

Odanın içinde bir telâştır gidiyordu. Nihayet Hayati akıl etmiş olacak ki:

— Çabuk canımın içi şu dolaba gir. Ben onu ne yapar ne eder oyalar. Seni kaçırırım!

Dedi.

Eyvahlar olsun. Bizim dolaba bir misafir daha geliyordu.

Görünmemek için kıvrıldım köşede büsbütün büzüldüm.

Yumuşak bir külçe üzerime yığıldı. Ayağım altında kalmıştı. Cekeyim dedim. Kısık bir çığlık kopardı.

— Anneciğim fare var!

Hemen elimle ağzını kapadım, Kulağına fısıldadım:

— Ne yapıyorsunuz bayan, duyulursak ikimiz de mahvoluruz.

Kadın büsbütün korkmuştu:

— Hırsız mısınız siz?.

— Sayılırım. Durun bakalım elbette bir kolayını buluruz.

Kadının sesi bana yabancı gelmiyordu. Vay hınzır Hayati vay.. Muhakkak komşulardan birini eve getirmişti.

Odaya giren ayak sesleri üzerine sustuk.

Zaten birbirimizin kulağına fısıldıyor, ancak işittirebiliyorduk.

Hayati ile karısı odaya girmişlerdi.

— Sensiz içime sinmedi, geri döndüm. Kocacığım!

Yahu ne cerbezeli kadındı bu. Nasıl dışarı çıktı, nasıl sokak kılığına girdi de yaptı bu işi...

— Erkek:

— Çok yorgunum karıcığım, dedi. Hemen yatalım. Benim de işlerim vardı. Yeni döndüm...

Soyundular. Somye gıcırdadı. Yatağa girmişlerdi.

Dolabdan çıkabilmek için uyumalarını beklemek lâzımdı.

Utanmazlar, ancak yarım saat sonra uyumak kararını verdiler. Harareti iliklerime kadar işliyen nefis kokulu kadınla dolab içinde burun buruna somyenin gıcırtısının kesilmesini bekledik!

Ne kadar zaman geçti. Tahmin edemem. Uyuduklarına kanaat getirdik. Elele tutuştuk. El yordamile duvara tutuna tutuna, sofaya çıktık. Merdiveni bulduk

İki kazazede kendimizi sokağa attık.

Kapının önüne çıkar çıkmaz köşedeki elektrik lâmbasının ışığında dolab arkadaşıma bakayım dedim.

Bakmamla beraber düşmemek için duvara dayanmağa mecbur oldum. Çünkü karşımdaki karımdı.

İmzasız mektub

(Beşinci sahifeden devam)

dam olarak yetiştirmek isterim. Benim gördüğüme nazaran çocuk fena bir yola sapmış bulunuyordu. Elbisesine dikkat etmez, temizliğe dikkat etmez, itaat etmez bir çocuk olmuştur. Fakat daima zekidir. Onu okutmak, ona birçok şeyler öğretmek istedim. Fakat başlarken ona karşı sert davranmağı doğru zannediyordum. Eğer her vakit evde bulunsaydım çocuğu bunlara çabuk alıştıracaktım. Fakat haftadan haftaya eve geldiğim için çocukla meşgul olamıyorum.

— Çocuğunuzun sizi çok sevdiğine ihtimal verir misiniz?

Çocuğum beni çok sever. Beni gördüğü zaman neş'esi gelirdi.

Bundan sonra, genc tayyareci kendi istikbaline temas ederek diyor ki:

— Bundan sonra istikbalimin ne olacağını Cenabı Hak bilir. Karım bir yerde iş arıyacak. Ben de evsiz kaldım. Öyle gece olduğu zaman nerede yatacağımı bilemiyorum. Çünkü artık çocuğunu yakan bir baba diye bakılıyorum. Onun için tayyare karargâhındaki vazifeme de nihayet verilmiştir. Mahkeme beni 25 İngiliz lirasına mahkûm etti. Ben bunu veremiyeceğim. Çünkü param yoktur. Onun için üç ay hapis yatmağa mecbur kalcağım. Çocuğumun istikbaline gelince; onu da bilmiyorum. Çocuğumu bana verip vermiyeceklerini de bilmiyorum. Verirler ümidindeyim.

SEVİNÇ...

Otomobil tenezzühünde hissedilen sevinç, sabahları yeni ve cazip ufukları görmekten mütevellid sevinç . . .

Kendinizi güzel ve cazip göstermek sevinci . . .

COTY PUDRASI, o kadar ince, o derece yapışkan ve yeni renkleri o kadar saf ve nazikdir ki güzellikleri tabii ve taze gösterir.

COTY PUDRASI

Gençliğin pudrasıdır

COTY

MEŞHUR FRANSIZ MARKASI

Yeni neşriyat

KARIMIN KOCASI

Hakiki bir aşk ve macera romanı. Halil Bedi Fırat'ın son eseri.

Masumiyet, ıztırab ve saadetin muhtelif şekillerde tezahürü. Bir genç kızın gizli aşkı ve fedakârlığı..

Yakında bu sütunlarda.

Müellifin «Uykusuz geceler», «Yanıklar bağı» ve «Aşka inandım» isimli milli romanlarında pek yakında kitab halinde intişar edecektir. Tavsiye ederiz.

●

AYGIR FATMA

Osman Cemal Kaygılı'nın (Aygır Fatma) sı çıktı. Aygır Fatma öyle bir kadındır ki kılıbık erkekler bu romanı okuyacak olurlarsa korkudan kaçacak delik ararlar.

Osman Cemalin en güzel eseri olan bu romanı bilhassa kadın okuyucularımıza hararetle tavsiye ederiz. Fiatı 25 kuruş, tevzi yeri Sühulet kitab evidir.

Davet

Vefa İdman yurdu genel sekreterliğinden:

26/6/938 pazar günü saat 10 da İstanbul Şehzadebaşı Letafet apartımanında yıllık kongre yapılacağından sayın üyelerin teşrifleri rica olunur.

RADYO

BUGÜNKÜ PROGRAM

Akşam neşriyatı:

18,30 Plâkla dans musikisi. 19,15 Konferans: Prof. Salih Murat (radyo dersleri). 20 Grenviç rasatanesinden naklen saat ayarı. 20,02 Nihal ve arkadaşları tarafından Türk musikisi ve halk şarkıları. 20,45 Hava raporu. 20,48 Ömer Riza tarafından arabca söylev. 21 Klâsik Türk musikisi: Nuri Halil ve arkadaşları tarafından.

21,45 Orkestra:

1— Moret: Marş.

2— Strauss: Tu Viyen vals.

3— Azzuni: Melodi.

4— Aylenberg: Am mülbah.

5— Stolz: Marşen der yugent.

22,15 Ajans haberleri. 22,30 Plâkla sololar, opera ve operet parçaları. 22,50 Son haberler ve ertesi günün programı. 23 Son.

YARINKİ PROGRAM

Öğle neşriyatı

12,30 Plâkla Türk musikisi. 12,50 Havadis. 13,5 Plâkla Türk musikisi. 13,30 Muhtelif plâk neşriyatı. 14 Son.

Polis Romanı: 44

Onun gölgesi

Tercüme eden: **Hatice Katib**

...kâlâ meydan... Mösyö Blaiseon ...Bern veya Berline mütevecci...ek hareket etmesine mâni olun...ştinliliyordu.

Bütün bunlardan eline geçirdiği ...kitab vasıtasile alâkadar olan Mösyö Blaiseon ise meseleyi bi...yordu. Ve onun için bu kadar ...şkın görünüyordu.

Bir ipucu elde ettiği zaman da...ma duyduğu heyecanın kalbini ...çırpladığını hissetti:

— Doğrusu şüpheye hiç de ma...hal yok... Mesele budur... Ve Mösyü Blaiseon'nun hasımları ha...likaten mahirane hareket ettiler. ...Fakat amma Abdul-Mesin işini bu...na nasıl ekliyeceğiz. Onun ölümünün bu işte manası nedir?

Ve birdenbire düşüncesini burada kesti. Çünkü gözlerinin ö...nünde bir kâğıd belirmişti.

Maktul Abdul-Mesin'in odasındaki bir tahtakurusu deliğini tıkıyan sarı bir kâğıd parçası...

İngiliz casus teşkilâtının başlığını taşıyan kâğıd gözünde canlanmıştı.

Ve o zaman Achil Bastein bütün bu işleri idare eden kuvvetin ne olduğunu iyi tahmin etmekte bulunduğunun farkına vardı.

Bütün bunların arkasında muazzam mekanizmasile İngiliz gizli teşkilâtı vardı.

Yazıhanesinin kenarına oturdu. Ve yeniden düşünceye daldı. Kaşları çatılmıştı. Yüzü çok abus bir mana almıştı. Bir müddet böyle durduktan sonra birdenbire masaya bir yumruk indirdi:

— Hay mendebur herif! Hay rezil, namussuz!.

Diye söylendi. Ve hemen telefonu açarak kahverengi pardesülü ihtiyarı yolladığı hastanenin müdürünü aradı.

— Allo.. Allo.. Burası emniyet direktörlüğü... Ben polis müfettişi Achille Bastun. Bir mahzende baygın olarak bulunmuş ihtiyar bir adamı demin hastanenize getirdiler.. Evet, evet o.. Ta kendisidir. Her ne bahane ederse etsin onu hastaneden çıkarmıya caksınız hayır.. Hayır mevkuf değildir. Yalnız tarassud altındadır.

Fakat size tekrar ediyorum. Ne bahane ederse etsin hastaneden çıkmıyacaktır.

Achille Bastien yeniden bir sigara aldı. Yaktı ve ilk nefesi görülen bir zevkle içine doğru çekti.

Şimdi işin ne olduğunu bulmuştu. Siyahlı kadın kendisine verilen şifreli haberin bir suretini neden yine ayni insanlardan istememişti... Bu anda Achille Bastien bunu biliyordu.

Çünkü bu şifreli haberi veren insan ortadan kaybolmuştu. Ve o haberi elde etmek istiyen siyahlı kadın da Blaisean'ın evine girip elinden çalınan kitabı tekrar almak istemiş ve bunun için morgdan bir cesed tavan arasına, sandık odasına yerleştirilmiş ve muhterem halı tüccarının tevkif edilerek evden uzaklaştırılması temin edilmişti.

Acille Bastien:

— İngiliz gizli teşkilâtı!..

Diye düşünmekten kendini alamadı... Evet bu basit insanların işi değil... Çok muğlak çok karışık ve çok ince bir zekâ ile işlenmiş muazzam bir plânın bir safhası büyük bir faaliyetin bir ucu idi.

«Evet, diye düşünüyordu. Siyahlı kadına bu haberi dikte eden insan ortadan kaybolmuştu. Üç gün bir mahzende kapalı kalmıştı. Onun itiyadlarını pek iyi bilen düşmanları kendisini ortadan yok edivermişlerdi. Siyahlı kadının ise o gece elinden çalınan bu haberi bilmeğe ihtiyacı vardı.

Bu küçük ihtiyar demek C. 24 işaretile tanılan casus yahud da onun habercisi idi.

— Ah mendebur herif diye yeniden küfüre başladı. Ben de az kalsın enayi gibi onun polis vakalarına karşı büyük bir merak duyan bir bunak olduğuna inanacaktım. Masum bir ihtiyar rolünü de ne güzel oynuyordu. Vay mendebur herif var!.. Bekle biraz.. Bak polis vak'alarının nasıl kahramanı oluvereceksin.

Şimdi ihtiyarın bu işteki rolünü keşfetmiş bulunan Achille Bastien birşey daha keşfetmişti. Bu da ihtiyarın kendisini neden polis komiserliğine davet etmiş bulunması idi. Achille Bastien'in kendi dostları tarafından adım adım takib edildiğini pek iyi bilen açıkgöz ihtiyar onu komiserliğe çağırmakla kendi izini, kendi dostlarile göstermek istiyorudu.

Achille Bastien'in niçin karakola çağırıldığını, elbette onlar öğrenmek istiyecekler ve hiç şüphesiz ihtiyarın kurtarılmış olduğunu ve nerede bulunduğunu böylece öğrenmiş olacaklardı.

— 9 —

— Bu da ne demek?

Achille Bastien kendisine İngiliz polisinden gelmiş olan telgrafı okuyordu.

Scotland Yard bir sabah evvel yolladıkları bir telgrafa cevab veriyordu.

(Devamı var)

1357 Hicri Rebiülahır 13	1354 Rumi Mayıs 30
Yıl 1938, Ay 6, Gün 163, Hızır 38	
12 Haziran : Pazar	

Vakitler	Vasati	Ezani
Güneş	4 27	8 47
Öğle	12 14	4 33
İkindi	16 14	8 34
Akşam	19 41	12 00
Yatsı	21 43	2 03
İmsak	2 03	6 28

Şehirden ziyade Sayfiyede Yaz Mevsimini KELVİNATORsız Geçirmeyiniz...

İKİ DAFA DAHA AZ İŞLEYEREK AYNİ RANDIMANI VEREN VEGANE ELEKTRİKLİ SOĞUK HAVA DOLAPLARI

KELVİNATOR

Veresiye satış ve SAHİBİNİN SESİ Beyoğlu 302 İSTİKLAL CADDESİ

Acentelerinde

KUMBARA

BİRE 1000 VEREN TARLADIR

Türkiye Cumhuriyeti Ziraat Bankası

Bütün dünya POKER PLAY tıraş bıçaklarını kullanıyor

EN GÜZEL

Hıfzıssıhha noktai nazarından her hususta iyi imal edilmiş ÇOCUK ARABALARI, en iyi şerait ve en ucuz fiatlarla yalnız,

Baker Mağazalarında satılmaktadır

Sağlam dişler

Hayatın da, sıhhatiden, saadetin de, temel taşıdır. Cünkü sağlam dişler, insana sıhhat, neşe, güzelliik ve saadet verir.

Radyolin ile fırçalanan dişler inci gibi güzel ve sağlam olur. Sağlam dişler midanin sağlamlığını, sağlam mide de vücudün sağlamlığını temin eder.

Sabah, öğle ve akşam her yemekten sonra muntazaman dişlerinizi fırçalayınız!

İstanbul 4 üncü icra memurluğundan:

Tamamı 800 lira kıymeti muhammeneli İstanbul Mercanda Fuatpaşa sokağında 93 kütük 263 ada 12 parsel ve eski 41 yeni 44 numaralı dükkânın nısıf hissesi ilân tarihinden itibaren 30 gün müddetle açık arttırmaya konmuş olup birinci açık artırması 14/7/938 tarihine tesadüf eden perşembe günü saat 16 da dairede yapılacaktır. Ve kıymetinin yüzde 75 ini bulmadığı takdirde ikinci açık arttırması dahı 29/7/938 tarihine tesadüf eden cuma günü ayni mahal ve saatte yapılacaktır. İsteklilerin kıymetinin yüzde 7,5 nisbetinde pay akçesi veya milli bir bankanın mektubunu vermeleri lâzımdır.

Evsafı: Mezkûr gayri menkul halen kalaycı dükkânı olup muhtacı tamirdir. Eski demir kepenkli kapıdan dükkâna girildikte zemini kısmen tahta kısmen kalaycı ocağı olup tavanı badadi sıvalı ve portatif tahta merdiven ile üstündeki odaya çıkılır. Üstü bir oda halinde: Dükkânın altında bir bodurum küçük ocak mahalli olup zemini tahtadan içinde ayda sekiz lira kira ile kalaycı Ali kiracıdır. 2004 numaralı icra ve iflâs kanununun 126 ıncı maddesine tevfikan hakları tapu sicilleirle sabit olmıyan ipotekli alacaklılar ile diğer alâkadarlarına irtifak hakkı sahiblerinin bu haklarına ve bu hususi ile faiz ve masrafa dair olan iddialarını ilân tarihinden itibaren 20 gün zarfında evrakı müsbitelerile birlikte dairemize bildirmeleri lâzımdır. Aksi takdirde hakları tapu sicilile sabit olmıyanların satış bedelinin paylaşmasından hariç kalacakları ve daha fazla malûmat almak istiyenlerin bu işe dair dairemizin 37/2591 sayılı dosyası irae ve tafsilât verileceği gibi müddeti kanuniyesi içinde dairemiz divanhanesine asılacak olan açık arttırma şartnamesini okuyabilecekleri ve müterkim vergiler ile tenviriye ve tanzifiye rüsumu borçluya aid olup bedeli müzayededen tenzil olunur. 20 senelik taviz bedeli ile yüzde 2,30 resmi tellâliyenin müşteriye aid bulunduğu ilân olunur.

İstanbul Dördüncü İcra Memurluğundan:

Bir borçtan dolayı mahcuz olup paraya çevrilmesine karar verilen kıraathane eşyası 15/6/938 tarihine müsadif çarşmba günü saat 9,30 da İstanbul Dördüncü Vakıf han altında Borsa kiraathanesinin önünde birinci açık arttırması yapılacağı ve takdir edilen kıymetin %75 ini bulmadığı takdirda 20/6/938 tarihine müsadif pazartesi günü ayni saatte ikinci açık arttırma suretile satılacağından talib olanların mezkûr gün ve saatte mahallinde hazır bulunacak memuruna müracaatları ilân olunur. (8366)

HELMOBLÖ

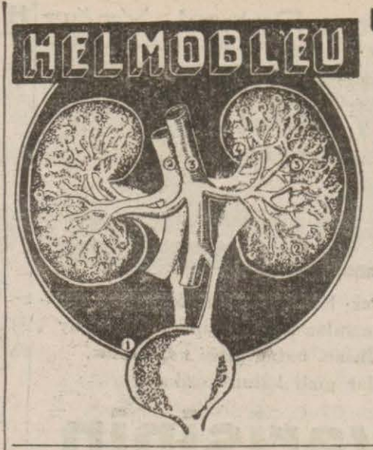

Böbreklerden idrar torbasına kadar yollardaki hastalıkların mikroplarını kökünden temizlemek için (HELMOBLÖ) kullanınız

HELMOBLÖ

Böbreklerin çalışmak kudretini artırır, kadın, erkek idrar zorluklarını, eski ve yeni Belsoğukluğunu, mesane iltihabı, bel ağrısını, sık sık idrar bozmak, ve bozarken yanmak hallerini giderir. Bol idrar temin eder. Sıhhat Vekâletimizin resmî ruhsatını haiz bulunan HELMOBLÖ ... her eczanede bulunur.

DİKKAT: HELMOBLÖ, idrarınızı temizliyerek mavileştirir.

Hekimler

Okuyucularımız bu sütunlarda mütehassıs hekimlerin hastalarını kabul saatlerini muntazaman bulurlar]

İç hastalıkları

Doktor Hafız Cemal : — (Pazardan başka günlerde öğleden sonra saat 2,5 den 18 e kadar İstanbulda Divanyolunda 104 numaralı hususî kabinesinde hastalarını kabul eder. Salı, Cumartesi günleri sabah 9,5 den 12 ye kadar hakikî fıkaraya mahsus muayenelerini yapar. Muayenehane ve eve telefon : 22393 — 21044.

Doktor Ali Rıza Sağlar; — (İç hastalıkları müte hassısı) Her gün Beşiktaşta tramvay caddesindeki muayenehanesinde saat 15 den sonra hastalarını kabul eder.

Doktor Arabyan : — (İç hastalıkları mütehassısı) Edirnekapıda Vaiz Kamereddin sokağındaki muayenehanesinde her gün hastalarını tedavi eder.

Doktor Kamereddin:— (İç hastalıkları mütehassıs) — Cağaloğlunda Halkevi karşısındaki muayenehanesinde Cumartesi ve Pazardan maâda her gün saat 2 den sonra hastalarını kabul eder.

Rontgen

Doktor İrfan Kayra (Rontken ve iç hastalıkları mütehassısı) — Her gün öğleden sonra saat 15 den 19 a kadar belediye Binbirdirek Nuri Conker sokak 8-10 numarada Arslaner apartımanında hastalarını kabul eder.

Sinir hastalıkları

Doktor Kemal Osman : — (Sinir hastalıkları mütehassısı) — Cağaloğlunda Kapalıfırında Mescit karşısında pazardan başka her gün saat 2 den sonra hastalarını kabul eder.

Göz hastalıkları

Doktor Şükrü Ertan : — (Göz hastalıkları mütehassısı) — Cağaloğlunda Nuruosmaniye caddesinde Osman Şerafettin apartımanında 5 numarada. Telefon : 22555

Ku'ak, Boğaz, Burun

Doktor Mehmed Ali Oyo — Kulak burun, boğaz mutahassıs doçent Fatih Tramvay durağı 75 numaralı muayenehanesinde hergün saat 16 dan sonra hastalarını kabul eder.

Cildiye, Zühreviye

Doktor Feyzi Ahmed : — Deniz hastahanesi cild ve emrazı zühreviye mütehassısı, muayenehanesi Ankara caddesi Cağaloğlu yokuşu. Pazardan başka her gün 15 den sonra hastalarını kabul eder.Telefon:23899

Diş

Diş doktoru Übeyt Ölçer : — Edirnekapı Karagümrük tramvay durağı No. 95 her gün hastalarını kabul eder. Cumartesi günleri saat 14 den 15 e kadar da Yalovadaki muayenehanesinde bulunur.

Operatör

Dr. CAFER TAYYAR KANKAT

Operatör — Umumî cerrahî, sinir ve dimağ cerrahisi mütehassısı ve (Kadın doğum mütehassısı)

Adres: Beyoğlu Parmakkapı, Rumeli han No. 1. Muayenehane Telefon: 44086

Devlet Demiryolları ve Limanları İşletme U. İdaresi İlânları

Muhammen bedeli 6500 lira olan idare monoğramını havi 2000 metre perdelik kumaş 4/7/938 Pazartesi günü saat 11 de Haydarpaşada gar binası içindeki satın alma komisyonu tarafından kapalı zarf usulü ile satın alınacaktır.

Bu işe girmek istiyenlerin kanunun tayin ettiği vesaik ile 487 lira 50 kuruşluk muvakkat teminat ve resmî gazetenin 1/7/937 tarih, 3645 numaralı nüshasında intişar eden talimatname dairesinde alınmış ehliyet vesikalarını muhtevi teklif zarflarını eksiltme günü saat 10 a kadar komisyon reisliğine vermeleri lâzımdır.

Bu işe ait şartnameler Haydarpaşada gar binası içindeki satın alma komisyonu tarafından parasız olarak dağıtılmaktadır. (3368)

yeni FLIT JARDIN

Her nevi bahçe haşaratını ve nebatat sürfelerini öldüren tozdur. Pompalı kaplar derununda satılır. Ve daima kullanılmağa hazırdır. Ayrıca satın alınacak aksamı yoktur. Haşarat için öldürücü, sebze ve nebatlar için zararsızdır. Zehirli değildir. Pratik ve müessirdir.

Umumî deposu J. Krespin, İstanbul Galata Voyvoda Han

İnhisarlar U. Müdürlüğünden:

Mikdarı	Cinsi	Taşıyacağı yük	Muhammen bedeli	Muvakkat teminat	Eksiltme Saatı
1 Aded	Kamyon	6 ton	3860.—	289.50	12.—
1 »	»	3 »	2900.—	217.50	12.30

I — Şartnameleri mucibince satın almak istediğimiz 6 tonluk bir aded ve 3 tonluk bir aded kamyon ayrı ayrı açık eksiltmeye konmuştur

II — Muhammen bedellerile muvakkat teminatları hizalarında gösterilmiştir.

III — Eksiltme 22/VI/938 tarihine raslıyan çarşamba günü hizalarında gösterilen saatlerde Kabataşta levazım ve mübayaat şubelerindeki alım komisyonunda yapılacaktır.

IV — Şartnameler parasız olarak her gün sözü geçen şubeden alınabilir.

V — İsteklilerin kanunen kendilerinden aranılan vesaik ve yüzde 7,5 güvenme paralarile birlikte eksiltme için tayin edilen gün ve saatlerde yukarıda adı geçen komisyona gelmeleri ilân olunur. «3343»

HAZIMSIZLIK

Hayatın zevkinden insanı mahrum eder.

PERTEV KARBONAT KOMPRİMELERİ

Çok temiz bi-Karbonattan ve toz karbonat almaktaki müşkülât göz önünde tutularak yapılmıştır.

HER ECZANEDE SATILIR.

İstanbul Vakıflar Direktörlüğü İlânları

Cinsi	Mikdarı Kilo	Muhammen bedeli K.	santim	İlk teminat L.	K.	İhale günü
Mercimek	200	15	00	2	25	17/6/938 cuma saat 15 de
Kurufasulya	2000	15	00	22	50	» » »
Nohut	1000	11	00	8	25	» » »
Arpa	4200	5	50	17	33	» » »
Saman	2500	2	00	3	75	» » »
Gazyağı	800	16	50	9	90	» » »
Soda	3000	8	00	18	00	» » »
Kepek	2200	4	50	7	43	» » »

Gureba hastanesine 938 senesi için lüzumu olan yukarıda cins ve miktarları yazılı sekiz kalem levazım ayrı ayrı açık eksiltmiye konulmuştur. İhaleleri yukarıda yazılı gün ve saatte İstanbul Vakıflar Baş müdürlüğü binasında toplanan komisyonda yapılacaktır. (3133)

Şartnameleri her gün levazım kaleminde görülebilir.

ALETUAL

L. Hovagimyan

437 Beyoğlu

Paristeki KLAVERİ müessesesinin Hakiki Skandal genler ve lüks korseler gelmiştir. mütehassıs korsetyer tarafından LASTEKS ve KUMAŞTAN KORSELER YAPILIR.

SATILIK KURD KÖPEĞİ

Sekiz aylık gayet iyi cins bir kurd köpeği satılıktır. Alma istiyenlerin Cağaloğlunda Cumhuriyat mektebaası civarında Arkadaş hanı karşısında 2 numaralı eve müracaatleri.

Sahip ve neşriyatı idare eden

Baş muharriri

FTEM İZZET BENİCE

SON TELGRAF MATBAASI